盛京時報
The Shengching Shihpao
大正十一年四月二十日
發行人 宮川貫作
編輯人 菊池貞二
印刷人 石原庄太郎
發行所 盛京時報
陰歷三月十六日
休刊…中日大祭禮拜

時刻表 熊岳城 大石橋 海城 湯崗子 昌圖 四平街 公主嶺 長春到 奉天開 撫順到 安奉線 安東開 鷄冠山 本溪湖 橋頭 奉天到

論說

解決在即乎 （傲霜庵）

▲大連會議可望成功

日俄大連會議。一再停頓。因循不決者。既逾半歲矣。惟環境所迫。不能任其延宕。迄無著落。近來漸形活動。將由悲觀方面轉入樂觀方面焉。據最近大連專電。日俄兩國在基本協定上。刻已妥協一致。現下正在協議細目之際。今後開會議兩三次。即可以解決。是亦未始非爲日俄兩國。及極東和平。可爲額手稱慶之事也。按大連會議。所以屢次停頓。含形棘手者。推其原因。約有二端。一爲訂結協約上根本觀念之相差。一係赤塔方面不肯輕棄赤化（即過激化）政策之態度。茲幸時勢所趨。此二問題。漸形緩和。不必固執。是以該會議。陡然進行。行將告一段落也。

當初日本方面。以爲赤塔政府云者。不過一時獲得政權之偏安政府。何時顛覆。殆不可測。所以不願與其訂結永久的正式協約。要求訂結一時的暫行協約。此蓋鑒於赤塔政府位置與實力之單薄。勢不得不抱有此項希望。亦日本方面當然之要求。不可厚非也。然赤塔方面。則爲保全面子起見。以完全鞏固之獨立政府自命。純欲與日本訂結正式協約。反對暫行訂約。互相主張。勢不相下。是吾人所謂爲訂結協約上根本觀念之相差者也。但此問題。雖爲會議之梗。並非絕對不能相容之困難問題。蓋赤塔政府者。若能在事實上證明位置之鞏固。與實力之充實。則日本固無不讓步。觀最近琴諾亞會議。准予俄勞農政府正式參加。而赤塔政府與勞農政府。有密切關係。不啻極東分行。則出席琴諾亞會議之日本。應時制宜。出以互相妥協之舉。蓋亦意中事耳。

夫俄勞農政府。曩曾採用純粹共產制。抱有赤化世界之大理想者也。然徵諸實際經驗上。一切之事。諸多窒碍。雖照初志實行。共產赤化。談何容易。於是以列寧之蠻强。尚不得不少加變通。以致勞農政府之過激色彩。漸見稀薄。或謂列寧現下不但中止赤化世界政策。其本國（俄國）政治。反有白化傾向。蓋列寧眞意所在。無從探悉。然在事實上有此傾向。彰明較著。無可諱言也。俄國變化。既然如此。列强對俄政策。豈得無變更哉。自此日本態度。亦漸形和緩。例如日本許可狄爾達通信社（赤塔政府宣傳機關）在東京開設。並特派員安杜諸夫氏駐京。亦詎非漏洩個中消息者耶。

所謂會議之梗。略已消滅。加以日本高橋內閣。鑒於中外情勢。有將所有對俄對華懸案。從速解決之意。現正著手解決。而漸進行。大連會議。近來陸形活動者。確係依此項方針之結果耳。想現在仍造成會議難關。大約當爲尼港事件。及西伯利撤兵之二問題矣。關於此二問題。會議進行。至何程度。關防甚嚴。無由探悉。就中泥港事件。似由赤塔政府負担責任。承認賠償。或謂赤塔方面。擬開放北樺太（薩哈連）承認日本經濟的優越權。眞僞如何。遽難取信。惟樺太島强俄告日以脅迫手段。奪於日本者。此項讓步。在俄國方面。或無足輕重乎。日本意欲俟赤塔政府實行各種條件後。開始撤兵。赤塔方面。則主張在協約中明載撤兵條項。並要求即時撤兵。由此以觀。雙方主張。異常懸殊。表面上仍似不易妥協。然彼此能顧全大局。開誠佈公。以發揮互讓精神。不必難解決也。若最近發現之斯巴雅司喀日赤塔軍衝突事件。尤屬憾事矣。要之赤塔政府。自成立以來。歷有二週年。基礎漸形鞏固。日本亦頗具有妥協誠意。所以從速解決。一掃懸案。以資開始美滿和平之通商關係是耳。

唯可誇此一物 （傲）

洛陽與遼東。全然殊其空氣矣。奉張與洛吳。遇事必爭。倔强不讓。尤耐人尋味者也。不意二人誕日。亦甚相近。互競其盛。不使其示威運動化則不休。天公之惡作劇。可謂至此極矣。奉張大做其壽。前此所無。而含有一種示威運動意味。不復猜贅述也。夫既爲一種示威運動。則洛吳方面。亦不得不藉祝嘏。舉行示威運動。聞是日除總統及十一省督軍所派代表慶祝外。其餘文武官。暨各團體代表。計達五百餘人。頗極一時之盛。此項太滑稽之祝壽競爭。由吾人觀之。不值一噱。惟最當注意者。許多禮物中。有清水一樽是也。

贈清水爲壽者爲誰。陝督馮玉祥其人也。馮與吳。係直系雙璧。同鐵中之錚錚。平生篤信耶教。爲人勤樸不貪。治軍尤嚴。臨陣必祈禱上帝。然後決死馳突。甚不顧身。所向無不披靡。所以西人稱馮爲『中國之克倫威爾』也。可知清水之贈。亦詎非愛友之至情耶。

『中國之華盛頓』。是西人褒贈予子玉之尊號也。曾幾何時。子玉聲名。每況愈下。今則狼藉不堪。然其親友中尚有一清水爲壽之『中國之克倫威爾』。則在吳亦足差强人意矣。

嗚呼。清水一樽。是奉張絕無。洛吳僅有者。子玉倘欲與奉張爭長示威。則勿誇賀客之衆。復勿謂禮物之貴。只可誇此透明無色。淡泊無味之一物耳。吳之親友中。有一尙教徒如馮者。視雨亭麾下三十萬。勝甚遠矣。

美對東路態度

▲施肇基之報告

駐京英美兩公使。前曾同謁外交當局。要求邀請與東路有關之各國。會議改良路務。當經外部電詢美使施肇基。究竟美國對於東路之意見如何。茲已得施使覆電。特節錄其要旨如下。（一）一九二〇年十月二日之約定。中國方面所得管理該路之委任。應加以注意。查日委員松平氏。於華會閉幕時。曾向美國務省聲言。回日後。當依照在會議決案。處理東路事務。美政府頗慮及此。故欲中國在松平回日之先。取就主動地位。處理路務。藉防日人之着手。（二）當力謀充分之保護。組設沿綫特別警備隊。歸中立國之有經驗者指揮。其一切費用。可命技術部由路款項下撥付。美國方面。亦將視此事以定援助計畫。（三）依據華會議決案。於外交上交換意見。凡與一九一九年協約有關係各國。求其協力。藉保中國之利益。如須提議將此次協約加以修正。美國無不應允。（四）海參威之協約國監管西比利中東兩路委員會。可以廢止。惟在哈之技術部。則減輕其技術上之作用。令任監督財政之責。以爲借欵方面之援助。而免路權落於他人之手。（一）沿綫特別警備隊。不惟護路。且於沿綫俄僑之待遇。大有關係。近者各國派遣來華調查撤消領事裁判權之委員。不日啓行。其任務首先入手研究東路沿綫俄僑之待遇云云。觀施使報告。是美使向外部提議討論東路問題之目的。乃在防止日本。將以共管之名目。由美政府左右一切。然東路主權。本屬中俄所有。俄既無正式政府。則舍中國外。非他國所能干預也。近來東路情形。日見混亂。匪患頻仍。更有謂爲係某國軍事當局。暗助匪械者。姑誌之以觀其後。

拉門德發表對華意見

國聞通信社譯大陸報云。爲去年華災賑之美國要人拉門德氏。近發表其對華意見。以爲中國人民若欲實收華會所得利益。必先去其崇拜祖先之信仰心。緣中國實具有維新政治之才能。其所以不能施展其才能者。則以有崇拜祖先之信仰心。爲之束縛。一舉一動。無不受其牽制。彼最近來華。有某具有遠見之華人。亦曾以中國將來富强。背視能否以耶教代替孔教而定云云。拉氏又以爲中國在華會所得利益甚多。因此頗贊揚日人所持態度。而中國抵制日貨。實爲緩和日人態度之原因。一其言云。歸還山東一事之重要。人莫不知。美參議院之拒絕凡爾賽和約。亦即因此關係。今日問題之解決。其緊要之程度。凡近日曾到中國者。亦不能否認中國學生之抵制日貨運動。範圍普及全國。其結果之於日本。至爲不利。日本現在既願歸還青島。則以後當不在被排國家之列矣。拉氏又以增加關稅一事。其利於中國之點甚多。中國可以因此而多借欵項。以爲建築必要鐵路之用。中國近來不靖之說。拉氏則否認之。謂世界之上。更無有較中國更安靖之社會。政府雖無秩序。譬如北京每年被逮捕之人數爲二萬三千人。此數與人口比較而論。並不爲多。其中祇有三百四十五人。係犯破壞治安之罪。吾人於此一點。即可察見中國人民之守秩序也。拉氏又謂在世界歷史上。無論何國其對於中國之貢獻。無有能及美國助華賑災事業十分之一者。美國所以能竟此大功。以煤油大王洛基福祿之力居多。非特其本人曾捐大宗欵項。且當時賑災會乃得於手辦事。不患振項一時無有着落。拉氏又縷述中國人民種種優點。但終以爲若欲中國變爲『中國人之中國』。則崇拜祖先之信仰心。必須變更云云。

本日英皇儲抵東京入內覲見日皇答謝去歲日皇儲訪英之禮上爲英皇儲玉照下係英文歡迎祝詞

HURRAH !!!

His Highness the Prince of Wales comes to-day amongst us. It is the most glorious thing in the history of the Japanese Empire.

The English are proud to think of His Highness as one of the constant friends of the people. So we do not regard him from afar—as in the case in some other lands, but we respect him and love him in our hearts as a worthy prince.

During the European War the Prince of Wales responded to the call of duty, and took his place in the fighting ranks, inspiring all good patriots by his example. Few persons, indeed, lead such a full life as does His Highness.

The influence of Great Britain in Japan has been most widespread and salutary. Japan is and will be always friendly and faithful to Great Britain.

廣告

滿鐵定期船 大連出帆廣告
青島上海行
榊丸 現在上海入渠修理中刻下不能航行特此通告 滿鐵埠頭事務所
海運課
客荷取扱 丸一商會 大連監部通二丁目 （電話二六四〇、一八五番）

朱福源布牌啓事
朱福源布牌素蒙貴地歡迎可見資格老當後爲友借捲略不經心以致市形見滯本主人於民國十年正月收回主權自行配捲整頓不惜成本精益求精特將布色加高物美價廉一布商貴客爲特加注意請試購辦方知敝主人之苦心焉
奉天小西關 棧局 東亞公司 電話一七八番

開始船期告白
招商局圖南快輪准于舊歷三月二十日（即禮拜日）由營口開往烟台上海以後常川往來每隔十日一次定期不悞
奉天代理客票處 大西門裡眞正稻香村 小西門裡眞稻香村仝啓
大西中電話七、四〇號 小西中電話九、五二號

丹華火柴公司股東公鑒
逕啓者本公司定於四月十六日下午一時在北京三里河東纖雲公所開第四次定期股東會屆時務希准臨爲荷赴會證已寄函寄達外特此除通告
丹華火柴公司董事會啓

丹華火柴公司發息通告
茲定自四月一日起除星期日外每日午前九時至下午四時在北京天津安東本公司各廠開發十年度股息紅利除支取憑單郵函寄達外務希查照向就近支領可也
丹華火柴公司總管理處通告

朝鮮銀行
資本金八千萬元
拂込濟資本金五千萬元
積立金壹千貳拾九萬元
本行 朝鮮京城南大門通 替貯 金口座 京城 三三三番
本行辦理存款貸欵割引海外匯兌事務買賣金塊銀塊其他一切銀行業務莫不執行並在朝鮮滿洲西伯利亞山德爾斯克管理金庫事務
▲分行及出張所
日本…東京、大阪、神戶、下關
朝鮮（…）釜山、大邱、仁川、平壤、鎮南浦、元山、群山、木浦、（淸津、會寧）
滿洲（大連、旅順、營口、遼陽、奉天、奉天新市街、鐵嶺、開原、四平街、鄭家屯、長春、吉林、安東縣、龍井村、哈爾濱、傅家甸、）
支那 上海、青島、天津、濟南
露領（海參崴、（貨幣交換所）斯伯斯喀、尼哥利斯克、（亞歷山…）
美國（紐約）
及外倫敦巴黎及內重要之地均有代匯兌匯分行及出張所
總裁 美濃部俊吉

本報販賣部啓事
招募分館
奉天省、洮安、安廣、鎮東、
吉林省、蒙江、額穆、舒蘭、富錦、
黑龍江省、寶清、饒河、同江、綏遠、武興、慶城、鐵驪、綏楞、
直隷省、通北、林甸、布西、龍門、
熱河、昌黎、灤縣、塘沽、天津、綏東、阜新、朝陽、凌源、建平
以上所列各處現擬設立分館有願担任者或移玉本社或以函商均可

爲破產還債邀集各債主屆期來綏領欵以清債務事
敝商源增棧於前清某年歇業拖欠各債欵數年未償今鄙人爲清理債務起見特將敝號原有街基房產變賣將欵全數交綏化商會代償各債祈與源增棧有債務諸君迅即持據來綏商會領欵以清前債可也除奉函通知外恐未週知特此登報聲明
前綏化縣源增北棧財東張恒珍謹啓

錦縣電氣股份有限公司啓事
本公司現經董事會議定於五月一日開常年股東會議屆期務請股東諸君一體蒞會無任盼禱特此通告

公頌承審員警察所長之德政
輝南縣公署科長兼承審員張君溥之名承受露奉天遼陽縣東北五里台人精明幹鍊審判週詳所民刑以及行政訴訟案件隨到隨審隨結聽斷如神向不積壓可知王監督輯五知人善任警察所長任君振聲緝捕勤能善於破案即如小號東順遠被搶拒傷執事封守劫身死一案亦不謂此案難破而任所長與隊長王毓璋不遺餘力偵覺眼線即將正犯李振山訪獲到案該盜滑異狡常眞相難得幸蒙承審員實力偵訊究出証據該犯始無可狡脫供招不諱業經呈請槍斃小號之仇恨得雪死者之幽魂得安惟有承審員警察所長以及隊長之德政無可酬報特登報端以鳴感謝
輝南縣商號東順遠謹啓

恭頌伊通縣知事朱幼航君之德政
我伊地鄰南滿盜賊充斥歷年搶案迭出民不聊生自朱公蒞任勵精圖治不遺餘力妥籌捐欵追加各界薪餉以資策勵購領槍彈添設馬步警隊以重防務一面擴充學校提倡實業凡地方切要之圖無不積極進行而對於司法尤極愼重從前積弊悉數剔除無論民刑案件隨時審結毫無積壓並無需索到任年餘盜匪歛跡地面安靖吾民得以安枕無憂雖犬不驚者皆朱公之賜也謹登報端以彰盛德云
伊通縣七區公民代表 劉晏清 劉玉田 白明玉 田振雲 公頌

專接洽初創電氣公司籌備種種手續計畫包裝一切電燈電話工程所售諸機器及電料均係物美價廉振興業務以應顧主作本位迅速賜顧爲宗旨
株式會社寶信洋行本號 奉天加茂町 日電話三三二番 中國電話一一五五番
株式會社寶信洋行分號 奉天城裡鐘樓南路西 中國電話一二八八號
株式會社寶信洋行分號 安東縣市場通 日電話五三五番 中國電話七六七號
株式會社寶信洋行分號 長春城裡四馬路 日電話九八六番

東三省官銀號總號廣告
啓者本號發行之大洋匯兌券准在奉天省城吉林長春哈爾濱北京天津烟台七處按照本號規定數目逐日懸牌市價作匯上海規銀並准免費匯兌凡有持本匯兌券到後列通匯地點本總分各號按票匯辦法匯兌卜券者無論欵數鉅細一概不取匯費惟電匯手續不同須隨時商酌恐未週知特此廣告
計開通匯地點
▲奉天省 省城 安東 鳳城 莊河 撫順 本溪 寬甸 興京 西豐 西安 東豐 海龍 山城鎮 通化 和仁 臨江 輝南 柳河 新民 新立屯 彭武 法庫 黑山 盤山 錦縣 錦西 北鎮 台安 蓋平 遼陽 營口 遼中 鐵嶺 開原 公主嶺 梨樹 昌圖 八面城 通遼 洮南 綏中 義縣 遼源 興城 楡城鎮 凝縣
▲吉林省 省城 長春 哈爾濱 双城 巴彥 綏化 綏東
▲熱河 特別區 熱河 朝陽 赤峯 凌源 山海關 留守營 昌黎 樂亭
▲黑龍江省
▲直隸省
▲山東省 烟台 龍口 黃縣
▲北京 天津 上海（以上三處通匯銀兩現洋不匯奉票）

本號附設倉庫營業廣告
本號爲便利商業工業通融資金起見兼辦貨物抵押放欵利息格外公道並於大西關建築倉庫收存貨品一切規則不及備載如承惠顧請臨本號面洽可也
本號營業股 日本電話三三八六號 中國電話三三〇八番
倉庫 中國電話一二七八號

任周自齊署理教長 (十日發 北京專電)

▲究竟署理總理歟 ▲抑署理教育部長 ▲朝令夕更之命令 ▲中央將何以自解

本日大總統令准免齊耀珊教長兼職任周自齊署理教長附有四月八日表記

又電云公府傳出消息交系梁葉諸公自令周署理總揆後極力表示反對昨在天津特開會議結果決議署云如先令周任爲閣員然後令其兼署總揆則梁不妨仍然在職是以頒發上項命令並云周自齊當于本日入京

又電云周自齊已于今夕七時十五分由津抵京

公府方面奉軍消息 (十日發 北京專電)

據總統府方面消息云入關奉軍日漸衆多張作相孫烈臣兩人亦均將入京企圖强要洛吳屈服如不見聽則組織純粹奉系內閣即行討伐洛吳並進行其具體的統一計劃

報告英儲航行天候 (十日發 東京專電)

據海軍省接第三艦隊司令官九日午後九時發電云昨夜以來天候險惡航行異常困難英皇太子殿下軫念乘員勞苦特賜慰藉令旨當經本司令官代表全體所部人員謹呈謝辭是時天候漸趨恢復豫定明日午前十一時通過奄美大島西方九海里海面殿下前在香港蒞臨本會艦時將新聞記者團所呈歡迎辭令巴爾察中將囑本司令官傳旨表示滿意並云今當駛入極東海域得在日軍艦本會親見諸卿予深欣慰云云

日俄交涉基本協定 (十日發 東京專電)

據大連專電云大連會議現仍繼續開會乃將基本協定內容商議除尼港事件及黑龍江航行權問題讓諸他日交涉外其他前此交涉中之各項問題至遲亦當于十一日締結基本協定

買收鐵路訊之由來 (十一日發 哈爾濱專電)

夕刊逵利耶報竟將滿鐵會社大藏男與米爾克羅夫政府交換之烏斯利鐵路買收交涉記錄發表頗爲各界人士所注目聞該報探悉此項內容係以金錢籠絡歲塢政府內之某將校

會議國防方針眞相 (十日發 東京專電)

▲時事新報之所揭載 ▲所以辨解疑惑者也

時事新報將元帥會議與新國防方針之問題揭載報紙略云元帥會議經決定重要國防方針確屬事實所可惜者某某等報誤傳內容致被外人誤解甚以爲誤解按大正七年由國防會議決定經日皇裁可之國防方針自華府會議締結協約後應交元帥會議審議改變方針是唐具論如由純粹理論觀之元帥會議具有堅持既定方針拒絕華會結果如縮小海軍制限要塞之資格而由事實上觀之時勢已移世運亦改此種非常識的主義固屬無復可容加以該會人員亦不如此無自覺者果爾及至開會全體人員一致贊成加藤海相說明決議改變國防方針即定將前經裁可之戰略單位裁減六成外此小笠原奄美大島台灣澎湖島等處要塞亦經承認制限未曾表示何等異議凡此兩項決議當蒙日皇裁可固無疑義則其被人認爲國防方針之重要改變乃屬當然惟竟爲人所誤傳致引起國際的疑惑殊堪遺憾並據確實消息云海軍當局擬將合於社會協定而可得增加之補助艦噸數亦決不增加傳言到底尊重協約精神向縮小軍備方針進行云云

輿論促陸軍大縮小 (十日發 東京專電)

本日時事新報論評主張縮小軍備之必要大致略云制限海軍協定業已成立爲陸軍者急宜自行爲大縮小稽諸世界大勢與國內情形均屬當務之急近頃倫敦泰晤士報將日本國防方針妄加論評經當局聲明所謂新國防方針者係爲某報所誤傳頗加辯解按英報此番論評固屬荒唐無稽不足齒及惟我國陸軍態度有時或致國家蒙人有此種誤解未必爲無所以者也又如此次日赤衝突事件其事雖小然其因實爲政府迭次聲明撤兵而迄今尚未撤兵言念至此不禁遺憾茲之陸軍之大縮小艦諸政治上及外交上均屬急須實行云云

罷免洛吳副使問題 (十日發 北京專電)

據官場某要人云奉系聲稱直曹承認奉張要求已將罷免洛吳直魯豫巡閱副使問題表示同意惟直系方面否認此說均云是乃張景惠曹銳等私人的主張而已曹錕未曾表示贊成

槙有恒說明登險景 (十日發 東京專電)

前此踏破阿羅鼻斯山峻險之嗳略峰之登山家槙有恒氏于今晚在霞關離宮用幻燈映射親向攝政宮殿下說明攀險經過且二小時之久旋即退出據云竊思殿下頗具登山趣味辱蒙熱心傾聽光榮何加

波耶諸國承認勞俄 (十日發 東京專電)

俄赴瑟諾亞會議委員與巴爾的諸國代表于四月一日在利喀會議當經波蘭耶斯杜尼等國爲改造東歐經濟計協定承認勞俄政府實爲與大國有關係之國家對俄承認之第一聲

參瑟會代表之居處 (十日發 東京專電)

瑟諾亞會議中之最惹人注目者爲勞農俄國代表十一名其假寓別非距瑟諾亞市開駛滊車前往殆須二時間許可達定名爲帝國宮殿旅館各國全權旅館中之最壯麗者房內裝飾宛如皇帝起居之禁內然意國軍隊警戒極嚴瑟諾亞市至旅館沿途二十里派駐軍人或警官以任戒嚴之勞幾與囚人相等

各地專電

中央無易督權

(北京十日專電)奉張電請勿得更易督豫皖贛各省督軍經東海據實轉告曹吳

路欵勿得强迫

(北京十日專電)中央擬電訓各省勿得强迫商民認募贖路資金以免誤解

非教同盟大會

(北京十日專電)中外注目之北京非教同盟會于昨日午後開講演大會中外人士之聽講者八百餘名頗極一時之盛

曹使表示態度(北京十日專電)曹使電致東海云對奉對閩均抱和平主義請勿輕信謠言

浙盧促進統一(北京十日專電)浙盧電致中央極力贊成從速組織統一會議

旅赤華僑希望(北京十日專電)王鴻年電致中央云赤塔華僑希望回國並請酌給旅費請示機宜

雷覆籌防械餉(北京十日專電)當局電覆籌陳略云前防欠餉暫由本省籌發彈丸則已令漢陽兵工廠照發

歐美來電

美海軍豫算額

華盛頓九日來電 美國遵照海軍條約之經費現經委員會研究須需二億三千三百萬美元當經據實報告下院查此項豫算比較一千九百二十一年度減少八千一百萬美元就中六千萬美元係取消增艦經費外此減艦逐艦二百七十八隻一百零三隻並有對於退伍人員九萬五千人之賜欵

謝將軍被傳押

(紐約七日來電)謝米諾夫將軍方由華盛頓行抵紐約竟被傳押係爲一九一九年在赤塔之皮貨竊案

英法飛機互撞

(巴黎七日來電)英國由克羅屯至巴黎之郵件飛機與法國由包爾傑至倫敦之飛機忽在格爾維烈爾附近因霧迷互相碰撞以致隨地焚燬法機死駕機及工匠各一及乘客三人英機則死駕機一人

美輿論之傾向(柏林八日來電)據倫敦西寺報所揭駐美訪員之報告美全國之輿論頗傾向英內閣之意見謂非修改威爾塞和約歐洲決不能恢復原狀

組出口貨物會(柏林八日來電)協約國戰費賠償委員會藉口調查發行國際借欵事宜決定組織一出口貨物委員會以便着手研究德國出口物品情形但該委員會組織之眞相無從探悉

波氏會見齊治(紐約八日來電)波安喀列氏已與赴瑟諾亞會議之齊伊特齊治氏會見

日本電報

小幡公使回京

(東京十日專電)駐華小幡公使已于本日午後七時二十分安抵東京

開蒙古同好會

(東京十日專電)烏居龍藏氏用中弘之氏等十數名爲研究蒙古事情欲發表于社會組織蒙古同好會已于本日在築地精養軒舉行開會式

英儲抵東預期

(東京十日專電)英皇儲定於十二日駛抵横濱海軍擬屆期派二十五架飛行機高飛天空以資歡迎

又電云英儲一經抵京當歷訪全體皇族邸宅

競買模倣鑽石(東京十日專電)平和博覽會外國館內捷克宋拉夫所提出之模倣金剛石頗爲一般所歡迎已經訂售三百萬個

海軍中將待命(東京十日專電)海軍中將佐藤鐵太郎氏等十名均于本日奉命待命

會場墜燈傷人(東京十日專電)平和博覽會演藝館正面之電燈突於十日午後一時半許墮落致有兩客受傷甚重

横濱劇場燒毀(東京十日專電)横濱市花咲町横濱劇場失愼燒失損害四十萬圓

命令專電

▲大總統令 (四月八日)

▲任命易抱一署新疆政務廳長此令

▲德威上將軍兼管理將軍府事務王士珍呈揮威將軍前陸軍部次長張士鈺在職病故請予優恤等語張士鈺久贊戎機夙嫻韜略嗣權部務益著勳勞遽逝殊深悼惜着給予治喪銀五千元並交陸軍部從優議恤派金紹曾前往致祭靈柩回籍時沿途地方官妥爲照料用示篤念賢勞之至意此令

▲代理部務財政次長兼鹽務署署長鍾世銘呈請任命梁壽相爲鹽務署秘書應照准此令

▲胡爲猷晉給二等嘉禾章周衡康詰吳繼劉維域均晉給三等嘉禾章楊疏輝王兆元均給予四等寶光嘉禾章江裕朱聯瑞呂調生均晉給四等嘉禾章此令

▲暫兼代理國務總理外交總長顏惠慶懇辭兼職顏惠慶准免暫兼代理國務總理此令

(四月九日)

▲特任周自齊署理國務總理此令

▲兼署教育總長齊耀珊懇辭兼職齊耀珊准免兼職此令

▲特任周自齊署理教育總長兼國務總理此令

◇……本日駛抵横濱之……◇

◇……英皇儲御艦列拿威號……◇

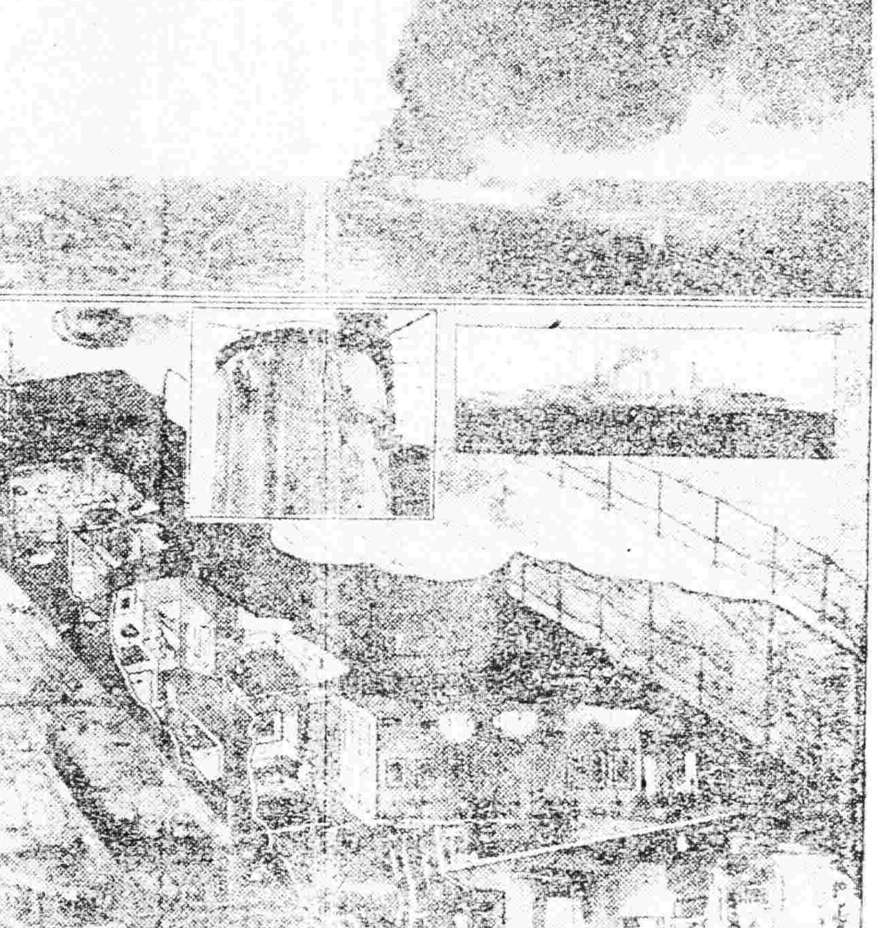

上圖御艦全景下圖該艦甲板中圖(一)皇儲居室(二)食堂(三)寢室(四)澡堂及御服室

周內閣經過與時局

▲各方面來往電商情形—明令發表之新總理態度—周自齊有昨夕回京說—閣員可全體不更動—交通系移花接木之計畫—吳使果爲甘言重利所動耶—梁燕孫堅持黨綱之變通辦法—周內閣成立後之政策

內閣總理。已於前日(八日)下午六時。由大總統特任周自齊署理矣。惟周氏允否就職。此時尙屬疑問。但以其經過之情形觀之。周氏爲大局計。似無不就之理。茲將周閣成立之經過。及時局變轉之情形。詳述如下。以餉閱者。(任命總理之經過)據某方面確訊。當周自齊入京時。總統即有意請周出任組閣。周驟聆之下。莫知所措。故於四日出京。並致電元首婉辭拒絕。略謂自齊自奉命赴美後。因舟車勞頓。舊疾復發。益以痛切西河。形神俱瘁。所有違命之處。尙希鑒原云云。五日總統又兩電催促。並派某秘書赴津勸駕。周氏迫不得已。即隨某秘書入府晉謁總統。旋經總統示以三使來電。(詳後)並經多方譬勸。周仍極力辭卻。出府後。即於七日晨(八時)赴津。八日公府發表明令後。又加派吳秘書長。張秘書長。親往勸駕。一面復柬招周氏於昨晚(九日)在後樂堂宴叙。陪座者。有顏總理及高總長等五六人。惟周氏來京與否。截至昨夕六時止。尙無確訊(一說昨夕六時專車定可到京)。至閣員分配問題。確聞除教育總長。因黃炎培不就。應擇人補充外。其他閣員。擬不更動。如張弧定要辭職。則財政一席。即由周自齊自兼云。(一)時局變轉之情形。聞奉直洛三方。自張景惠曹銳奔走疏通後。所有條件。本已八九諒解。嗣以一方抱定梁士詒銷假。一方認定非去梁不已。故於三十一日之後。雙方復有緊張之勢。迨二日某方面曾得外交界消息。於是調人復奔走向各方作最後之忠告。而元首亦以內外情勢所迫。特親行致電洛陽表示意旨。洛陽覆電除去梁外。無論何人組閣。某均贊成云云。故元首復於支日。致電張使略云(內閣僅去一總理閣員全體留任已商諸子玉得其同意。尊意如何乞速覆)等語。與曹使者語意略同。去後即據曹使覆稱(內閣人選。鈞座懲前毖後。決由兩帥推荐用抒纖結反覆雒誦欽佩良深錕雖爵懸願與兩帥顧從鈞意以期時局早定云云)。張使於七日。亦覆到一電。辭意極爲謙和。關於閣揆人選。仍請元首自行裁酌。因此元首遂決定特任周自齊署理國務總理。除於八日以明令宣布外。九日添派徐某吳某赴津挽駕。于某金某赴洛疏通。並促周氏就職日期。聞日下尙未發表云。

又訊。周自齊署國務總理明令。前晚(八日)忽然發表。不明政局內容者。無不詫爲極奇突之事。其實爲時局陷於僵持中當然之趨勢。蛛絲馬跡不無可尋。本社前日(五日)報告周自齊謁見大總統之談話。內有(勸告士詒自行辭職。另覓一人而組內閣。廣羅各方面人才。分任閣席。不偏於一黨一派。庶可解決時局之糾紛。維國際之信用)數語。即周氏自負之言。且亦取瑟而歌之意。蓋周氏此次忽然到京。忽然組閣。背後實得有强有力者之助援。未來京之前。早有此種預備。鮑貴卿故不肯來京就職請假。外間謂周自齊組閣。係由總統所發起。完全與事實不符。迨周自齊晉謁總統一篇談話。及鮑貴卿兩次謁見總統陳述之後。元首對於交通系移花接木之計劃。始獲澈底明白。爲顧全大局保持和平起見。自不得不遵照奉行。惟尙恐洛吳方面。不表同意。未敢遽然暄口吻。免再墮中央威信。適熙竇日中將(鈺)於六日晚由洛陽回京。報告(吳使對於內閣態度。除梁士詒回任絕對不能承認外。其餘無論何人何系組閣。均聽中央自由主持。決不加以干涉)等語。言外並有消極允許周自齊組閣之意。(據接近直系之某要人言。周自齊前日由其族侄現充吳使參謀某君介紹。與吳使通函牘數次。聲明本身實非甘囿於一黨一系之人。并有上台後即籌給直軍軍餉三百萬之條件。復動以奉洛相持影響國際信用。種種利害。故吳使爲其甜言厚利所餌。而淯極贊成云云。姑誌之以備一說)。如是元首之定心丸已服。同時某系復在京津方面。造成(五國忠告)之空氣。以爲催生之符籙。而(周內閣)之產生。始達到八九分展光矣。惟元首仍以燕孫未嘗呈請辭職爲嫌。恐冒然免職。又於梁燕孫及他一方面之面子。或更發生反響。周氏謂當親身到津。與燕孫面商。或辭或不辭必有相當辦法。周氏遂於七日八時十五分。乘京奉快車出京赴津。謁見梁氏。與之反覆切商。梁終堅持黨綱。不肯明言辭職。謂恐更貽異已者之口實。而長他人志氣。滅自己威風。殊太不值。如是商定變通辦法。只發表新總理命令。而對於舊總理不提一字。不去自去。手續上雖稍闕略。事勢上並無防碍。以是周氏遂以電覆元首。而(周內閣)遂呱呱一聲。於八日晚間安然墮地矣。此周內閣產生之經過實在情形也。至於周氏上台後。一切設施。自當以晉見總統之談話(本社前已報告)爲根據。閣員分配。不限於一黨一系。以能促進南北統一之人物爲合格。此時仍在物色之中。聞居津門之某某要人。均在被邀之列。總統已電屬周氏於今日(十日)來京着手組織。一二日內。亦當有具體之表現。聞周內閣成立後之第一政策。即爲成立烟酒借欵。第二政策。即爲召集國會。其他統一裁兵各要政。均當漸次進行云云。

大連會議 起草約文

七日下午之會商

日俄大連會議。自七日下午三時。在大和旅館開會。除日俄兩國代表外。其他双方委員。全部與會。會場頗覺譁肅。先由松島代表動議略云。双方主張議論之要點。現已瞭然。無長此續行議論之餘地。只有實行之一途而已。加以現又接到日外務省之訓電。故請起草條文。以速行締約云。聞彼代表贊成此議。乃由兩代表決定以日俄兩文。編成約文。其條文內容雖尙未便發表。在大體上。似以前之十七條項爲基礎。

一、極東共和國。對於日本及日人。絕對禁止宣傳實行之共產主義。

二、極東共和國內之森林伐採權。外人均有獲得之權利。

三、極東共和國鑛山採掘權。均許外人獲得其權利。

四、容認外人之旅行。僑居營業之自由。且保護其生命財產之安全。

五、日本及極東共和國政府。爲兩國際間之親善計。互相交換使節。

六、保護外人之通商。及投資。

七、當由兩國担任保護滿鮮國境之治安。

八、海參威。及其他地方。設置關稅。應先與通商關係各國。互相協商。

九、極東共和政府。對外人之法律施行。須俟該國政府之贊成。

其他尼港事件。黑龍江航行權。及漁業權等重大事項。則因於七日會商時。尙未能完全討論終結。擬自八日午後二時。續行會商。起草約文。現由日本委員。電請日本外省。發佈訓令。當於八日完成條文。將預二百六十餘日停頓未決之大連會議。以是將告成立矣。

擱淺中之中葡交涉案

日南葡使符禮雅。前謁陳炯明省長。告別回國。聞葡氏此次回國。乃先赴北京。俟七月間乃可成行。據其與陳省長所談。後之回國與否。當俟澳門葡督于五月回國後。向本國政府報告外交情形。本國政府有電相邀。然後束裝就道。如澳督可以就近解決。則彼亦無回國之必要。至畫界問題。則葡使謂前曾提議。請由四月一日起。六月內暫停止建錕抗水上警察廳。以便屆時再行協商。今因交涉中葡二國間。時期太長。請改爲八個月。此議亦經陳省長許可。惟陳省長仍提出澳門禁賭之議。請其轉告澳督早日執行。否則民國十二年。粵政府即頒布取締賭博條例。對於赴澳門賭博之本國人民。當有相當之處分。究不如由澳政府自行禁絕爲佳等語。葡使謂彼國亦有此意。但因未能籌得的欵。以抵銷此項賭餉。故不果行。彼國甚欲由澳門築一鐵路至三水。鐵路告成。澳門貿易額增加。屆時禁賭乃易。陳省長對於鐵路之議。未有何種表示。祇云容後再商而已。聞葡使已於三十一日北上。此次或不致再爲延期。

北伐聲中之湘鄂各要人

▲趙恒惕要求聯防 ▲吳佩孚急電籌餉 ▲潘守蒸已回岳州 ▲孫傳芳將返宜昌

湘總司令趙恒惕。以時局不靖。謠言孔多之故。急欲與鄂省商酌實行聯防政策。特派參謀胡文杰來鄂。謁見鄂督蕭耀南。一二日內。尙須赴洛陽謁見吳佩孚。面陳一切。並聞携有密緘。其密緘內容。雖無從探得。據一般人揣測。謂趙恒惕自以四圍空氣不佳。與之爲仇者。多有伺隙而動之勢。附南既不可能。附北則又不敢。當此湘省會改選之際。位置動搖與否。殊不可知。故急欲聯直鄂軍事當局。以爲彼之聲援。名雖中立。實不啻暗中依附直系。因湘趙爲人。過事圓滑。祇要能保其位置。則亦無所不可也。

吳佩孚駐節洛陽。需軍餉時。輒由鄂中籌措。湖北官錢局。前次加印之官票一千萬串。吳氏即携去七百萬。對換現洋。以充軍餉。此係彼在鄂時之事。厥後電鄂籌餉之事時有所聞。最近又電鄂當局籌餉八十萬元。已籌去四十萬元。所餘者不僅須爲籌欵。並須爲之購辦軍米麥麩等物運洛。以濟軍用。日昨又有電致前鄂財政廳長魏聯芳。無論如何。須我代借軍餉二百萬元。以濟急需。因現在財政長虞鮮生。信用未著。殊不善於籌欵。現在鄂中不僅軍餉尙須極力設法。即政費教育實業各費。均一律停頓。吳氏特電魏氏代爲設法也。

駐鄂第一混成旅旅長潘守蒸。上星期因公返省。寓富昌客棧。聞係因岳防問題。有須與蕭督細商者。並聞業已議有頭緒。本擬即時回岳。以重防務。因孫傳芳司令來省。遂遷延未去。茲蕭督以岳防重要。特電潘氏早日回防。潘氏得電後。已於昨日在鮎魚套乘車回岳矣。

孫傳芳自前月來省。並赴洛陽謁見吳使後。於上月杪歸來。軍政各界。紛紛欵宴。酬應異常忙碌。聞孫氏之意。擬俟諸事妥洽後。即返宜昌原防。大約返宜日期。在本月七日前。因宜昌方面。川鄂協約雖已成立。而善後諸事。亟待興辦。故不能在省久事留連云。

非宗教同盟之通電及應聲(續)

他們這篇宣言。不發表於耶教學生同盟在北京開會的。消息傳出以後。而發表於非宗教大同盟等已有組織以後。他們說『對於現在的非基督教非宗教同盟的運動。表示反對。而於耶教學生同盟。又獨不表示反對。有這兩層。雖說他們『不擁護任何宗教』。其實也經有傾向於擁護宗教的嫌疑。而失了完全的中立態度。這是就他們的態度說。至於論到眞正的信仰自由。我們又何嘗侵犯。我們祇是要保護我們的自由。不受人家的侵犯。然耶教學生同盟分明是宣傳引誘的作用。對於眞正的信仰自由。實在是『毀自彼開』。正是耶教同盟侵犯人家的信仰自由。其過不在我們。我們爲糾正顚倒黑白。所以也就附此。作一聲明。非宗教大同盟叩東。

中華心理學會北京非基督教徒的會員反對『世界基督教學生同盟』的宣言。我們是研究科學的。對於妨碍科學眞理的一切信仰。自然是要反對。我們是研究精神科學的。對於錮蔽人類性靈。束縛人種思想。歷時最久。曾經演成黑暗時代之基督教。當然是要反對。我們日日用許多心血。想各種方法。測量人的慧。(未完)

赤玉ポートワイン

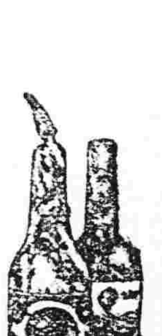

類似品乞指定赤玉牌

適用

苦心過勞之人 不眠症之人 食慾不進之人
營養不足之人 產前產後之人 冷性之人
病後之人 貧血之人 動脈硬化症之人
精力衰退之人 神經衰弱之人 胃腸病之人
消化不良之人 喜時失神之人 希斯提利之人

奉天鼓樓北 會文堂書局

歸震川評點百二十子預約簡章

本書爲明代大文學家歸震川先生所蒐輯評論具有卓識圈點抹畫尤玄心獨運其蒐輯諸子評註凡一百八十餘家既非選句摘段亦非浩瀚難窮爲子部叢刊中第一善本茲由本局印行特訂預約簡章如下

（一）全書計二十六卷補遺十三卷用上等選史紙印六開書式石印精印分訂四十冊用藍布套精裝四函
（一）本書定價八元預約減收半價洋四元給以預約劵爲憑
（一）郵費每部國內四角郵會各國加倍須與書價同時交清
（一）預約期限以民國十一年陰曆三月底截止國外及郵寄不便之處逾限一月本書准於陰曆三月底出版
（一）預約價一次收足出書時登報通知憑劵取書預約期滿照定價發售
（一）凡欲購預約劵者可將預約劵價寄交上海本局及本分局查收收到後即將預約劵掛號郵寄
（一）凡郵局信局不能匯款之處可用郵票代洋（以一角之郵票爲限）實足收用
（一）欲索閱本書樣張者請將姓名住址函告本局並附郵一分當即照寄

美人月份牌奉送

五彩石印 十五色套版

凡購和合藥水 補腦新藥 後天血 胃腸新劑 國路福 之內無論何品半打以上者於特約店奉送美人大月份牌一張不取分文期以一月爲限逾時恕不再送

旅行與國路福

吾國幅員廣袤氣候飲食在在不同故旅行家時有水土不服之虞而窮鄉僻壤又乏良醫纖芥之恙水土不服之病由消化不良所致若消化力强可保無虞故爲旅行家計宜攜國路福常服之消化力日壯決無水土不服等事從茲安然旅行

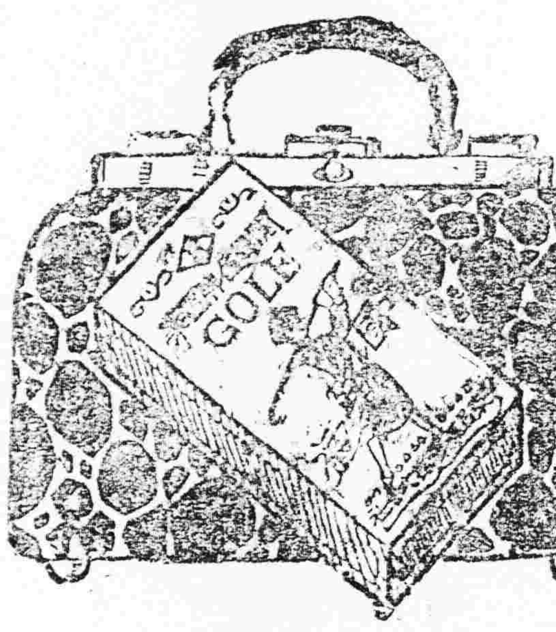

國中一等胃腸藥國路福係泰昌公司發明消化新劑消化旺盛良者服之則消化力轉弱爲强無病者服之消化益加
定價 一元八角 七角 三角五

慶製本舖 泰昌製藥公司

各處均有代售 特約店
安東 井上誠昌堂 奉天 井上誠昌堂 奉天 佐藤廣濟堂
鐵嶺 平記大藥房 長春 藥山大藥房 哈爾濱 井上拆平藥房
營口 東瀛大藥行 大連 小林大藥房 漢口 思明堂書藥房
漢口 若林洋行 南京 丸三大藥房 上海 東亞公司
青島 井上誠昌堂 濟南 文明公司 天津 金山大藥房
北京 誠昌大藥房

頑癬脚氣皮膚病一盒保好

愛膚膏

健膚良藥 愛膚膏 專治 頑癬脚氣 足爛 陰囊癬 頑金錢癬 牛皮癬 疥癬 鵝掌風 濕疹 凍瘡 火傷 創傷 擦傷 胼胝（生雞眼） 陰毛虱 毒蟲咬傷 靴傷 酒刺 粉刺 面皰 雀斑 汗疹 丹毒 潰瘍 陰部 痒疹 陰部 潰瘍 口瘡 耳瘡 頭瘡 糟鼻子 鼻瘡 細疹 刮刀瘡 胎毒瘡 肛門瘡 痔瘡 此外皮膚諸症 一搽立好 百發百中 實効驗眞如神

藥價 大盒大洋三角 每打洋三元 小盒大洋壹角貳分 每打洋壹元貳角

發售本舖 大阪淸水谷 順和堂藥房 各埠大藥房均有代售 總批發 天津旭街 北京 東亞公司 漢口 今瀨木洋行 奉天 大德生藥房 濟南 普太和藥房 上海 中東藥大藥房

奉天 裕源公金店 廣告

工資大減價

敬啓者本店清理賬目因此停止營業於茲現已辦竣營業照常擇於陰曆二月二十七日開張特別大減價仍在中街路北自磚門面精製白金珠寶金銀時樣首飾玲瓏物品奇巧鑲嵌無不精益求精均聘名師自造無美不備並收砂金首金發售足金赤金方頁物美價廉額外克己如蒙光顧無任歡迎委造定貨限期不悞以酬各界諸君惠顧之雅意也恐未週知特此登報聲明

中國電話七百〇一號 本店主人謹啓

正金銀行奉天支店

資本金 壹億圓 積立金 六千壹百萬圓
橫濱總行
電話 日一一番 日二二番 容用五三七番 中四七一號

支店
東京 神戶 大阪 下之關 長崎 名古屋 倫敦 里昂 紐育 桑港 孟買 兒斯斯 兒斯 細牙 布哇 孟買 孟買 安伊 刧斯 斯 布 加爾各答 盧安 斯 盧馬 吉達 蘭貢 斯拉巴牙 漢堡 吧拉 新嘉坡 西貢 香港 上海 北京 天津 青島 大連 牛莊 開原 長春 哈爾濱 南滿 海參崴

南滿公司

奉天小西關
一概俱全 各樣煤炭
電話日五二六番 中國五一六號

下痢と腹痛を治し腸胃を健全にす

健胃固腸丸

本藥專治赤痢霍亂其効如神凡傷食傷水停滯夜寒時冷不佳腹鳴痛疴腹痢等症服之皆驗日平胃弱之人朝夕一回每服五粒腸胃之病自離身體日益健壯矣

大日本 大阪、東京、
虔脩老舖 谷回春堂大藥房
民國各省各埠大藥房均有寄售

世界良品

双美人牙粉

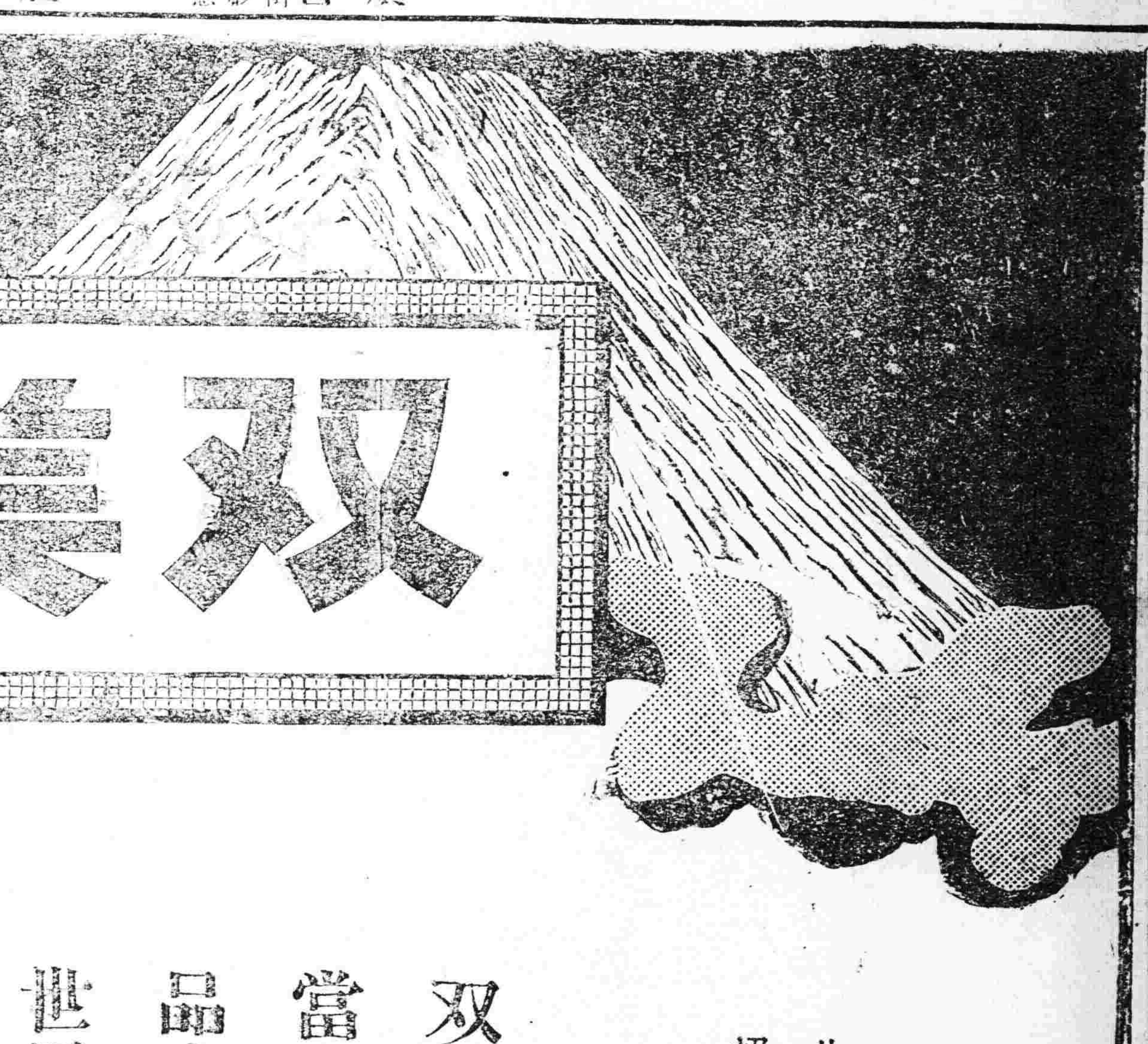

双美人香粉
双美人洗臉粉
本舖謹製品

双美人牙粉當東洋優良品之模範於世界市上爲東洋牙粉之代表以招東洋貨之信用

此双美人牙粉實招東洋貨之信用

揀製双美人牙粉者係本工廠英人技師必兒斯密斯氏創興秘製誠最新科學之牙粉也

茶園 （劉） 案 東皇莊 高威嫂借 申州會大

東三省新聞

▲奉　天▼

○追誌美公使在奉之言論

日前美公使舒爾曼來奉奉人士因不歡迎對於其言行亦因不特別注意茲探得該公使之談話二則特補誌之雖美公使已去要亦讀者所樂聞也

▲俱樂部之演說　美公使於七日晨抵奉先在商埠地邀集美國駐奉人士自美領事以次三十餘人宴會我國張巡閱亦列席席上美公使對該國官民爲訓詞式之演說曰我美駐奉人民爲數無多個人今日得與諸君晤面實甚歡喜並望諸君所作事務須保持美國之體面以與奉天中華人士講信修睦反之有損體面或有傷中美睦誼之行動務宜避去即如個人此次膺駐華公使之命初曾堅辭而政府以無人故强予就任予遂提出要求條件曰今之中國由專制而改建共和國內情形非復昔比向之外交僅對官府即可辦理今則非注重國民外交不可然對國民直接交涉無由收效如欲予擔任者必允予視察中國各地實況與民情一有機會即隨便旅行俾得與國民相交好政府允之予始就任今茲之旅行即本諸前旨之行動也願諸君善解此旨以與中華人士親善云

▲歡迎會上之演說　今日午張使邀該公使赴巡閱使署開歡迎午餐會席間張使起立致簡單之歡迎詞許爾曼公使旋起立爲極長之演說其大致略云個人此次旅行貴國南北各省實地考察地方情況結果南北國民間不見有絲毫分裂之形勢亦無絲毫必行分裂之必要就中國之實質及大多數人民言固完全統一之中華民國也所謂南北云者實爲一極小部份人士之主倡欲藉以逞其政治的野心與國民因毫無關係者也按中國與美國就領土之廣汎人民之衆多物產之豐富政體之形勢等類多酷似惟美國已發達趨於極點而中國則尚未發達當今之際謀中國之發達實無上之要務但欲謀發達自非先息南北無味之爭莫由着手也再美國無論內政外交率以公理二字爲正鵠深望我最親善之中國友邦亦倣此意圖國政之進步謀國家之發達個人與有幸焉云云

張巡閱見該公使爲極長演說個人亦敢思一述意見因即繼起而言曰我中華南北國民毫無分裂誠如貴公使所言即如此戰爭鬪發達二項個人亦夙存此意如今次奉天出兵即期謀統一而使發展國家之和平策畫也作霖出身微末至今頗知自足今之促進統一計畫純發於責任的毫無何等野心存乎其間將來統一告成即當引身下野還我初服此個人堅持之夙志也再貴國內政外交率以公理爲正鵠一節個人前頗誤解蓋爾時以美國對於列邦不持侵略主義者必係陸軍不完之故孰意歐戰酣時貴國竟慨然從援派大軍助協商側以覆暴德至軍隊驍突戰場極爲勇敢堪爲世界的軍隊個人自是始信美之不持侵略不好兵戎者非兵不完也持公理也比至開和平會議華府會議個人於美邦公理之信仰與欽感益深而固突我國今日雖未能之願欲學之關于我中國國家之發達政治之整理切盼我最親睦之友邦勿吝援助也云云

○關於奉軍出動之續訊

▲司令部主任委定

奉軍總司令部已在使署成立部內共分五處每處派委主任一人已委定陳瑛爲文書處主任王大中爲交通處主任周大文爲密電處主任姚督長爲軍醫處主任云　（編）

▲兵站總處遷移

奉軍兵站總處處長王大中原擬在京奉新站設立總兵站處以沿路各站爲分處日前會議謂奉軍入關前敵在關裡兵站總處設於奉天不甚相宜遂將總處遷移於山海關云　（努）

▲張輔忱任總指揮

張輔忱爲奉軍入關總司令一節已誌本報茲聞張使擬將總司令一席委孫贊堯督軍充任而以張輔忱師長爲奉軍前鋒總指揮官云　（檢）

▲運輸入關之軍火

奉軍入關編爲十個混成旅之兵力據軍界確息奉軍之武裝計野砲及山砲四百尊機關槍一百五十架砲彈一萬六百粒機關槍子彈三百萬粒云　（檢）

▲軍餉已預備充足

此次奉軍入關需用軍餉甚鉅業經當局預備充足據聞除開拔編制招募及臨時各項經費現在均已分別備妥且尚備有常備軍餉項二千萬元由此觀之可知奉軍入關之舉動蓄之已久並不始自今日者也　（努）

▲百五團準備待發

二十七師一百五團全部業已編列入關軍隊一俟一百七團全部由北到省卽行出發該團團長現正督飭所屬預備一切云　（努）

▲籌辦軍用電話

入關奉軍據聞擬分爲五路前傳遣消息莫便於電話張使飭令電話總局局長王奎斗由奉至山海關設立一長途電話其餘再籌備軍用電話五十架以備分配各營靈通消息云（編）

▲五十四旅回奉

駐滿洲里二十七師五十四旅一百八團團長崔鳳岐頃奉張作相師長之命帶同步兵一營機關槍一連步槍子彈三十萬粒機關槍六枝子彈十萬粒計兵士八百六十名到奉暫住新車站云　（古）

又訊云陸軍廿七師五十四旅奉令同奉該旅長李振聲即整隊遄返該旅百八團於日昨（十號）到奉百七團及旅部於今日（十一號）下午一點鐘准到云　（檢）

▲第九旅尚未移動

奉軍入關之議初起時喧傳駐紮直隸通州之奉軍第九旅亦須移動以資策應茲據確息該旅現仍駐防原處並未他往惟該旅牛旅長近曾由奉運去槍彈若干似亦奉命有所預備云（努）

▲各支路開來貨車

京奉路常備之貨車近因運輸入關奉軍軍需品不敷濟用昨日由營口支路及錦朝支路開來貨車二列共七十輛專備入關軍事之需云　（努）

▲電調鎭守使來奉

奉軍入關前曾電飭吉江兩省各抽編兩混成旅來奉隨軍出發昨聞張使已接到代理吉林督軍吉培之來電兩混成旅已編制有成不日即可赴奉張使遂又電致延吉鎭守使張九卿迅速督帶所編之旅來奉云　（編）

▲蔣旅長奉命出兵

奉軍多數軍隊行將入關張使爲擴充實力計特命張宗昌召集舊部另行編師（成一大隊）張乃命其所部前充旅長之蔣某赴東流一帶召募新兵一俟集有成數即當就地編制云（古）

▲令四鄉選送人馬

張使以各縣所送之馬警編制衛隊騎兵團因馬匹不敷於用特於十日諭令瀋陽縣趙景祺知事轉知各鄉每鄉送良馬四匹並有軍事智識者二人迅速來城編制以助軍事云　（立）

○昨晚使署大會議

昨星期一晚七時張使在使署召集各軍政要人開重要會議孫督軍張師長王代省長王警務處長以及各處長各縣長各旅長等皆列席所討論者爲軍隊出發問題防務接充問題省城治安籌備款項諸問題云　（梅）

○肅親王靈柩過奉

已故肅親王之告別式九日午後二時半在旅須驛前之廣場舉行用日本之佛式由旅順立心寺阿部大導師爲導師當日式場擺列日本東次內相由縣關東長官早川滿鐵社長以次駐滿文武大官旅大各官廳贈送之花圈不下數百對親自到場與式者則有川島浪速氏高島大佐小平若月氏河合大將稱子川海軍中將及其他文武官民知名之士又有中學校師範學校女學校各學生三百名合而計之會葬人應數達六百人以上此外並接有床次內相山縣數公爵二條公爵犬養氏張勳氏以次中外要人之弔電七百餘封告別式終卽將靈柩移裝無蓋平以四時五十分之特別列車運往大連七時二十分抵連更舉告別式八飽向奉天出發十日午後二時半車抵奉天其棺木高可六尺長八尺寬約四尺上覆黃布旋靜肅卸下靈柩停置中部站台眼含悲淚之親王子女及川島浪速氏出立柩前與出迎之中日官紳相會見一般迎此愛國未成頓赴幽冥之親王柩者際此春日遲遲觸景悽悽悲感之念不禁油然而生焉午後五時三十分更載張使準備之特別車運赴京而去

○張都統星夜返奉

關張敘五都統昨夜專車過奉即入使署謁見張使報告在京所接洽之各項情形以及各方面之態度盛傳張都統今日即須回京云　（梅）

○交涉飛機充軍用

當軸擬派飛機四架隨同奉軍入關藉資臂助並派定趙翔陸爲航空隊長茲聞軍界消息此事爲駐京英公使所聞悉已據購買飛機條件質向中央外部有無其事而外部業已來電詢問張使不知張使如何答覆耳　（光）

○中央又通令裁兵

中央政府自華會告終後各友邦均以我國亟須首先裁兵藉圖恢復國家元氣並符合華會決議世界永久和平之宗旨中央曾一再通電各省令即酌裁軍隊而保對外信用無如各省疆吏視中央如無物不但不裁而竟有添招者茲幸新督楊增新尚明大體實行裁撤現有軍隊已僅有二十八營而地方上仍安甯如故是以中央頃復通電到奉大致謂裁兵一節勢難或緩務望與楊新督一致辦理云云第不知張使果能照辦否

○農部令報實業費

省長公署昨接北京農商部來咨謂本部現擬振興實業挽回利權擬即切實整頓仰將貴省近年辦理實業經費每年共計若干列表具報以便核奪云云聞王代省長即飭實業廳遵照辦理云　（光）

○張使擁梁與出兵

據某消息家言張巡閱對於內閣問題迄今猶抱擁梁主張因其實有不得已之苦衷非眞厚愛於梁也蓋梁士詒與奉天因緣絕淺張使並不知其爲何如人自交系業總虎附奉梁始由葉以識張然亦並未深交而靳雲鵬解組中央徵求張使組閣意見時省城極紅某總長曾建策謂中央所最難者爲財政閣揆一席非理財如梁士詒者莫能奏效並以種種引証及與奉天之利害關係張使本腦筋簡單且素服某總長之見解對於其所策劃深信不疑遂冒然入京擁梁組閣詎意不旋踵間輿論紛起吳使反對最烈以致夙稱袍澤之奉直竟啓意見爲張使預想所弗及亦夙願所不欲也是以當初召開奉天會議時張使甚悔擁梁失計致傷威信大罵某氏擬即撒手閣事不再干預以修奉直舊好不意事有湊巧交系以次一般失勢派及南方政府見有隙可乘紛紛遣使來奉卽以保持威保之說進且云吳佩孚態度日肆强硬而出以挑釁舉動奉天將領之少年新進者又大事喧嚷謂必滅此朝食以致張使亦覺被辱於後輩之洛吳非所甘心思有報復爾時奉將領之穩健派非無主持和平者然恐貽怯敵之譏或招某將之忌多緘默不發一言或隨聲附和主戰之議遂決其實並非有必戰之關係亦非議出必戰之勝算不過以環境形勢之所趨及一時感情之所激而定此大計畫與初次擁梁時之不加思索如出一轍因吳故梁之好壞張使遂不能論斷旣擁之於前礙難仆之于復故張使現下雖赶籌戰備內中仍無必戰之決心時勢變換或更易方針亦未可定所謂無決心者非不敢戰以其當初無必戰之決心亦無必不戰之澈底的計劃一二日來各軍俱已調齊待發又有謂張使意嚮又見活動或將歸于調停了解者究竟是否若此吾人姑拭目觀之

○王督辦整頓路政

中東鐵路督辦王景春就任後昨已分別致電張使與中央陳述擬辦法（一）該路經濟問題目下甚感困難所有各國前年運戰軍隊及軍需品各項欠款爲數達二千三百五十一萬之鉅擬請轉由外交部按數照會各國公使從速清償俾資維持（二）近日該路沿綫土匪充斥護路警兵不足維持商同許蘭洲司令加派步兵一旅騎兵一營編成游擊隊分駐要隘隨時防剿以清亂源云云

○擬設交通儲蓄行

據京奉路消息該局唐文高局長提議在部內設一儲蓄銀行即以各路局電局郵局人員之養老金爲基本金業經交通當局核准不日當可實現云　（光）

○王營長仍行留任

百五團二營營長王桂山因所部兵士與日本守備隊衝突被張使撤委一節曾誌昨報茲據續訊該旅旅長及軍署參謀等曾向該師師長及張使陳請中日兵士衝突一事其過不在該營營長且當此用兵之際撤任營長尤多不宜因之當局已原諒其情形仍行留任云　（努）

○兩參事聯袂回京

司法部參事郭凌梅交通部參事黃宜瑞均于日前因公赴哈爾濱茲已公畢于昨日聯袂來奉在日站覓來棧小住一日搭車回京云　（梅）

○英旅長領到軍費

前江省旅長英順華來奉月餘張使留其在此招隊以便成立新軍現正入手進行聞已由使署領到招軍費五萬元　（梅）

○剿匪軍費之所聞

許蘭洲率兵赴吉黑剿匪業已數月茲者軍隊調回司令部取消至匪患之是否肅清未之敢聞但據軍界所傳此數月中該司令部已報銷剿匪軍費七十餘萬元云　（梅）

○趙廳長注重獄政

奉省監獄雖聲稱改良有年然仍多有不盡完善之處高等檢察廳趙檢察長滋任以來對于獄政非常注重近已派檢察官數人分赴各縣調查監獄以便實行改良云　（梅）

○何諮議請假旋里

軍署諮議何玉珊慶接其裏親來函念子情殷催促回里遂于日前向張使請准短假二十日卽于日昨旋返籌路省親當上以慰遠念云　（努）

○教育界怨青年會

青年會募捐建築經費除函請各機關任便捐資外對于各學校之教員則由教育廳及勸學所扣留薪俸每名三四元不等是以一般教員吃苦含恨對于青年會現都大行狠怨云　（努）

○俄黨刼殺商民

據新由卜奎來人云江省北邊與俄國毗連現有俄國亂黨二千餘名任意刼我國商民專事姦淫我國婦女無惡不作殘忍已極吳黑督雖迭次派兵前往勦捕然疲于奔命迄未肅清云（努）

○查辦師部書記長

二十七師書記長陳凱三現被其族人陳某控於督軍署謂該書記長倚勢毆傷婦女等情該署特令二十七師張輔忱師長詳查以便法辦而儆兇暴云　（守）

○興桓將設水利局

興京桓仁間宜設水利局前經該縣人民呈請水利總局未蒙核准現爲王明宇總辦所察覺擬定在該處設立分局藉口恐官督民辦致生流弊云（守）

○通令用民車給價

張使查近來軍士時有抓拏民間車輛勒令裝載一切軍用物件殊非體恤人民之道故特通令各軍凡用民車均應按時間之多寡路之遠近酌給車價以重名譽而恤人民如有故違者一經告發或被查出定即嚴行懲辦不貸云云　（光）

○駐營英領事易人

據外交署消息英國駐營口領事賓君現已調任福建領事遺缺該國任福利氏接充定於十二日抵營就任云　（光）

○省議會定期開會

省議會原定於日前開會討論一切重要事件旋因各議員均未如期到來故預定於本月二十日開會現已函致各議員催促迅速來奉以免延誤想屆期定能實行開會云　（光）

○發放協佐辦公費

清丈局總辦王明宇以各旗協佐所有應發之辦公費例須發放是以于日昨召集十一旗辦公人員到局按旗分配多者一百六七十元少者三四十元不等云

○中學生送入工科

今春在南滿中學畢業之童陸學品兼優年僅二十經其令尊省公署科長恩蔭晉將其送入旅順工科學校肄業以資從事實業云　（古）

○王樹翰來奉任務

吉林政務廳廳長王樹翰於日昨帶同隨員數名搭車來奉據聞其任務係報告吉省軍政情形並將來吉省出兵若干與佈置方法前來請示當即謁見張使及孫督軍陳述一切云　（立）

○演習機關槍昨訊

十日午後四時機關槍隊在使署門前對城牆舉行射擊張使與孫督軍喬參謀長俞副官長二十七師朱參謀長及其他各旅團長均行到場參觀至五時半始畢云　（立）

○教育參觀團旅返

西安縣學界所組織之教育參觀團計二十餘名來省後先行謁見謝廳長次往東北二陵及各學校參觀於日昨旋返云　（立）

○陶督辦派員購机

東三省兵工廠督辦陶勵青以該廠製造槍砲須用機器特于日昨（十日）派遣總務處趙科員携帶鉅欵並第一連兵士四名往天津比國洋行購買云　（立）

▲長　春▼

○路警養成所招生

北京路警養成所向由各鐵路警察考取學生入所肄業現全班已屆期卒業考試完竣日前吉長鐵路公司奉京電有交通部員王某前來在吉長路考試學警以便送京教練王君行將來長云

○劉營長勦匪凱旋

頃由內裡來人云日前駐哈總司令部派孫副官便服赴青林子查勘地段被匪首雙龍綁去幸被駐護道河子山林游擊隊第三營營長劉介臣聞耗率稟總司令部當派十九旅一團劉團長山林游擊隊七營張營長及劉介臣營長分途搜剿十餘日穿山越嶺行至六楞木頂子與匪接仗擊斃匪人七八名護槍十餘枝奪回孫副官並其他人票一名官兵無恙劉營長昨已凱旋云

▲吉　林▲

○新衆議員之來電

▲請協助促成國會

省議會頃接奉吉黑魯蘇皖晉甘新蒙古青海等十一省區衆議院議員由京來電云中國改造已十一紀號稱民立民反爲奴剝奪我主權使行使主權民意之議士猶若弁髦天下滔滔無能援救夫國會者本三權之定例爲萬國之常經況我國改建共和國會尤爲主之議院不得成立摧殘我民意視代表體往者遭帝制復辟等變其摧殘剝奪尚有可原茲則約法重光命令煌煌依舊法以辦新選而被選者又皆無黨會官吏之操縱宜乎及時成立無所遲疑不謂此屆因無黨會官吏之主持遂至無人過問甚或託統一而故延宕假聯省而欲推翻此等不祥之事惟我中國獨有之試觀德自劍敗而後內亂頻仍俄以紛擾之餘政府各立其分崩離變更有甚於我國而未聞以此而爲國會之障碍美以和衆立國對於國會何等尊嚴聯省無逾於聯邦無論其能否實行而其有需國會者則一是亦何得據爲不辦之理由況今日之國家果何景衆歟以言財政由無國會爲之預算幾至無軍不開餉無校不能課無職不能工押品已無餘未來之稅源又抵欠債得一發息若輩私囊頓盈無澤可漁無竄可擠以言閣因無國會爲之信任凡總理選任閣員支配反須求各方之贊同或此贊而彼違或彼迎而此拒相激於當安有窮期至若官吏更以無國會監督不論資格但視鑽營不問才能只憑黨系一官到手萬貫纏腰一將更移全軍反抗是以位置相接奪地盤爭擴充廉恥不知利權是視此而論國會之召集已有一日不可緩之勢況夫華會善後千端萬緒稍一不愼即種禍根當軸縱不爲國家計獨不爲子孫計乎同人等黍膺衆選責職自無可辭現衆議員已由二屆國會移交同人接收惟空守此機關以靜待其召集將不知至何年月始克以行使職權放任自安是爲溺職畏難即退是謂喪權同人固不爲無如號呼已近一年當軸會無覺悟故不得不還籲之於我父老兄弟而貴會則爲全省人民代表當必本諸民意同心協力以助爭此固有之主權已辦衆選之區應請敦促政府赶辦參選未辦衆選各省尤宜嚴督省吏即日舉辦一之人心中國前途應有冀乎翹首翔雲以完成破缺之國体一以表威武不屈無任禱祝盼明教不盡欲言云云

▲更　正

頃有洮遼鎭守使署某參謀親來本社云昨報神桌雜俎欄內關旅剿匪記一篇想係投稿者見聞之誤該旅在北邊剿匪仁義素著秋毫無犯請代爲更正云云據此特爲更正

○徵求會員之成績

青年會本年第七次徵求會員會於日前八日期滿閉幕成績極其優良原定募會費現大洋六千元會員二千人結果募到會費現大洋七千三百餘元徵到會員二千數百人各徵求隊以王百川一隊募到會費一千五百元佔得優勝八日晚特行閉幕禮首奏雅樂繼由徵求會委辦長楊紹珊君主席報告開會宗旨又由幹事趙叔平君報告本次徵求會成績及畢由督軍署朱參謀演說青年會在社會上之功用言簡音賅頗動聽閉旋演活動電影以助興趣及散會鐘鳴十下云

○全省警察會議期

前報鍾警務處處長擬召集全省各縣警察所長來省會議整頓警政及防務等事項已定本月二十五日開議並請准省公署通令各警察所長先期到省不准延悞

○所官違法之懲辦

吉林看守所所官史苓（四川人）任事不及半載因發財心盛竟吞沒公欵兩千元之譜並有侵蝕犯人欵項之處種種違法不勝枚舉當經高等檢察廳長何同椿查覺即令吉林地方檢察廳澈查明確已呈明司法部依法究辦以肅官箴刻地檢廳已將該所官收押於看守所聽候懲辦

▲安　東▼

○司法參觀團過安

太平洋會議決定我國收回法權英美法德日五國組織司法參觀團來華參觀該團日前晚車過安東驛停留半小時中日人員齊至車中爲禮以表歡迎之忱云

○商業校聘定教員

本埠東邊甲種商業學校前以該校東文教員辭差他就遺席虛懸延聘閻家齊接充業已入校授課該教員聞係該校英文教員閻經九之弟大連公學堂畢業曾充安武軍譯多年此番轉任教席諒能勝任云

▲大　連▼

○高品信託將開會

大連商品信託株式會社近因春季年會定於本月十六日午后該社內開股東會議宜告淨得純益金五萬七千

▲牛　莊▼

○海中學風潮擴大

昨有自海城來之友人談及海城中學風潮謂已愈形擴大校長陳宇清已將首事之兩級學生悉數開除並疑及此次學潮之起係由教員暗中鼓動復將教員盧乃賡張燕蓀等裏革該教員等豈能恐受遂於日昨進省向教育廳起訴內幕重重非一時所能平息惜青年寶貴之光陰荒廢無算未悉有教育責者將何以善其後也噫

▲鐵　嶺▼

○劉團長在鐵招兵

奉軍入關需兵孔急是以上峯分派幹員在各地募兵昨來鐵者係劉團長該員限在鐵開法公主嶺一帶招募補充旅一團云

▲阿什河▼

○補充營到邑接防

邑防軍第六混成旅二團二營張營長移駐哈埠無線電台誌本報茲悉該軍日前開拔後所遺防務聞上峯派吉林陸軍補充第三營到邑接防業於日前到邑觀其兵士規矩嚴肅舉動文明該長官之教導有方可想見矣

批　示

▲實業廳批示

原具呈人周清海　呈二件呈送礦工各籌及請設警察備案由　呈兩件均係查該商所送礦工各籌既列有文牘員又有密書究竟該員等係事何等職務至所設警察是否與礦業警察情形相符仰候令行撫順縣查覆再奪礦工各籌均存此批

▲財政廳批示

原具呈人張清林　呈一件爲報領小南關天主堂前礦物場官地由　呈悉該地係屬公共礦物場不能丈放前經多人報領業經批駁在案該民所請不准此批

原具呈人張遜氏　呈爲張殿魁無辜受累仍懇提案澈究由　呈悉此案前據西豐縣呈覆劉建阜李萬仁張品清即張殿魁等均係照其侵蝕稅欵數月加二十倍科罰等情迭經明白批示在案究竟劉建阜李萬仁張品清等應納罰欵已否繳齊何以該氏屢請劉建阜李萬仁等逍遙法外係何確情着該縣吳知事明白具覆以憑核奪勿延切切副呈批發此批

原具呈人孫萬會　呈一件呈請依礦章處罰及照會領事澈查由　呈悉查此案前據該商呈訴已令行海城縣翔實查辦應俟具覆到廳再核所請照會澈查之處無此辦法仰速回縣指訂可也此批

原具呈人王錫貴　呈一件爲遵批呈送訴願副本請答辯由　呈暨訴願狀副本均悉業經本廳將此案關係卷宗檢齊並作成答辯其一併呈送農商部仰候裁決可也此批副本存

冠蓋往來

▲長滿日本農商務省食糧局長一行十一日早由安奉綫來奉即赴連埠

▲阿宗爾寧氏（赤塔政府代表）帶隨員一名十日晚由南滿快車過奉赴連埠

新潮飛沫

廣州廢娼請願之大巡游

▲八十餘團體之貞潔運動

昨四月一日爲廣州各界舉行請願廢娼大巡行之期是日上午十時許赴會各界即次第於廣州車站前馬路集合至十二時已完全齊集遂即排除出發以瀛軍爲前導次以學生數人高擎一「請願廢娼」之白布大橫額再次軍樂隊爲男女學生爲各工團等浩浩蕩蕩沿堤岸向西行計參加巡行者有嶺南孤兒院兩軍樂隊婦孺光華民國互助培正淑正培立眞光公益市立第四女校二十七國民女校第十一國民男校育才尚武省立宣講所聖三一培英高師潮揚旅省中學聖心廉伯南華嶺南通志柳波弘道述善正德宏英農業專門恭藜明新乙種商業學校及廣東輪渡船務西濠織造土布茯苓涼履飯烟革履秀資各工會并女界聯合會等團體行至市政廳前由各代表聯進市廳向市長呈遞廢娼請願書巡行各界則鵠立廳前以俟歷時約三十分鐘始行事畢乃再啓行隨轉入維新路經惠福路出水濠北路復至省長公署呈遞請願書查是日參加巡行者均手執小旗上書（請願廢娼）（掃除淫毒）（建設貞潔的社會）（改造廣州）（抗拒不德）（蕩垢除污）等字句并有種種化裝及表示梅毒禍害之圖畫多種隨行所至之處萬人空巷觀者塞途外交總長伍廷芳是日亦在交涉員署樓上憑欄參觀又巡行隊沿途派送傳單茲併錄如下世界污點莫如當娼良善婦女第操論喪强健男兒花柳爲殃中外名醫治理無方狎妓醫病挖肉補瘡弱國總嗣家破身亡民國污濁貽笑外邦本大運動日擊心傷喚醒同胞逐狼救羊廢白話影畫化惡爲良印製書報論述精詳徵求民意同聲宣揚巡行上書請願廢娼希望政府輿論是隆厲行禁革勿稍觀望廣州全市變暗爲光納妾蓄婢人道有傷一律嚴禁幸福無疆娼娼娼永遠不復見於廣州之市珠江之旁

另一消息貞潔運動昨日舉行請願廢娼巡遊照原定巡遊計劃各社團集合模範馬路聽九車站醫界學界則集合東園正午十二時出發參加巡遊者醫界有圖强民國婦孺光華等學界有嶺南培正眞光宏英聖心聖三一培道等社團則有青年會工人譯館瑞獅等軍樂則有嶺南孤兒院培正三校此外並有芳村明心書院之瞽女出發後由東西行其秩序以陳其瑗招觀海何劍吳楊若蓮梁心初行先明心書院瞽女氣車童子軍氣車及青年會幹事乘聯益置業公司報效之氣車次之又次爲嶺南軍樂隊（請願廢娼）白布大字再次爲巡遊第一隊醫界孤兒院軍樂隊巡遊第二隊學界巡遊第三隊各社團行抵市廳陳其瑗招觀海何劍吳楊若連梁小初五人即入謁孫市長遞廢娼請願書市長當出接見對於廢娼一事甚爲贊成惟謂善後問題須詳細研究（一）本市之花筵捐每年收入六七十萬元爲市政收入値四分之一宜如何籌抵（二）本市公娼約二千餘人私娼數百人若禁娼後須設法安納此輩計安納經費每人年中散養費至少須一百元以三千娼妓統計非三十萬元不可另建築樓房費二十萬元以此五十萬元如何籌劃（三）治安問題公娼旣廢私娼必多其連帶之治安如何措置凡此三端須有一完善辦法然後易於實行廢娼隨後市長又謂擬由房捐租額加添五厘以資塡抵該鉅欵則廢娼亦可實行陳等乃退又率巡遊隊西行至維新路口即由維新馬路北進至大市馬路即東折至永漢中路再由永漢中北路廣仁路越華路至省長署又由陳等入署請謁省長遞請願書及到總統府亦由陳等遞請願書畢即出惠愛西路由西瓜園路太平路一德路靖海路出長堤至天字碼頭散隊時已四時矣查此次巡遊以童子軍爲鎭壓秩序員加入巡遊者均手執小旗皆說明娼妓之毒勸羣衆一致贊成廢娼學生及醫界以女界佔多數社團亦有化裝者情形頗爲熱鬧惟法政高師工業廣中一中教忠番中南中市師女紳維各校之學校學生無一人加入巡遊則不知何故

●奉天糧行市（四月十一日）

●各地電報

十日限奉票換金票

十日限鈔票換金票

●東三省官銀號匯兌行市

神皋雜俎 （本欄歡迎投稿）

小說

哀情小說 同命鴛鴦 （四四） （儒丐）

第七章

何三家的道。我們姑爺若眞有點好共歹、還眞是一件麻煩事。陸德說。你不會把姑娘接家來麼。以琴姑那個品貌。年齡又不大。另給人家也不費難。何三家的是個乖覺的人。見陸德這樣一說。早已疑了心。暗道這小子不是有意圖娶琴姑？。他小三十歲的人了。爲什麼老不娶媳婦。或者他與琴姑有什麼關係。若眞有關係。這裡頭或者還許有什麼瞞事。哎。窮的這樣了。管什麼瞞事。他若眞有此心。我便眞把琴姑接出來。多少使他幾個錢。也好濟眉急。因向陸德說。這往出接姑娘的事。不容易。第一男家不定許不許。第二接出來那里便有主。我夫婦二人。此刻還得現弄。那里養活得起一個閒人。再說我們姑老爺死活究竟不十分明白。我如今也顧不到這上頭了。好歹隨他們去吧。陸德說。這却不是法子。究竟還是接出來好。他年青青的。你爲何教他守寡。何三家的說。那我也管不了。我嫁他一回已儘夠我受的了。難道第二次我還管。一個再醮婦誰要哩。陸德說。自要大嬸你應着往出接。我便能替他爲媒。何三家的見說。笑道。人家的姑娘。不想你這樣掛心。你一定有什麼心事。你與我說了實話便罷。不然時不要說這些個了。陸德見說老不顧了。便和何三家的說。大嬸。我實對你說吧。自小時候。我便與琴姑很有情的。不想後來被景福占了先。如今且幸景福死了。我仍不能忘情於琴姑。沒什麼說的。大嬸你替我辦一辦。事成之後。必有重謝。說着由懷裡取出十塊錢。白花花的放在坑上說。這是十塊錢。大嬸你先拿去用。事情成了之後。我再奉送一百元。何三家的見了這十塊錢。雲刻月一般的精緻。眼睛裡久已不見此物了。當下心裡直跳。勉强和陸德說。你何必帮錢。也好。我先收下。第一我連一件乾淨布衫也沒有。做一件新衣裳。蓋一蓋道兒。好與你去辦。但有一節。景福可眞死了。你切莫寃我。日後有個差池。須不是要處。陸德說。一定一定。他早已託生多時了。說着站起來。囑咐何三家的道。第一步你先往出接人。切莫先露出我來。何三家的說。這事我會辦。你只管聽喜信兒吧。

凄凄的北風。由山後吹過來。樹枝受風。鳥鳥的由響。天上的星月。都暗淡了。營子裡除了風聲。一點聲響也沒有。路上也沒有行人。家家早都熄燈了。可憐那餓傷了的犬。在冷風裡自衛他的殘喘。一聲也不吠。此時何三家的。由那疏落的叢林裡。鬼鬼祟祟。把陸德送出來。在五年十年以前。此地倘可稱爲人間仙府。今日却變成了一個可畏的魔窟了！。（未完）

妻 （二） （美國歐文原著 新民士悅譯）

以上各種觀察。不由的令我想起一件瑣事。作這個證據。我的至友利司里。合和一位美麗。而有教育的女子結婚。他是生長於富豪之家的。若實說來。她並沒有甚麼嫁產。（西人女兒出嫁。往往贈與一份資產以爲粧奩是爲嫁產）我這朋友明明知道這個。仍然甘心娶他。一切設備。反要力求華麗。屋內陳設。盡取時髦。凡能博得女兒們歡心的。可算『一概俱全』了。他說我要使她的生活。如同仙人故事上的一段。（仙人故事西洋之神怪小說名西童多喜讀之）

這二人的性質是絕不相同。一個性質嚴厲。秉賦離奇的男人。和一個時常樂觀的女人。！但是他們很和諧的、每在交際場中。我看我那朋友。常具一種不可言喩的快感。當她在人面前受稱揚的時候。她就轉過頭來。不住的瞧他丈夫。像是求他憐愛的樣子。你看他那副苗條身材。倒在他最愛的那人的懷上。和他的魁偉體魄。眞是相差不少呢。當他倒在他丈夫的懷中。往上看他的臉。不禁的他自己的臉兒。一陣的赤紅。因爲他愛他。而且能因愛的緣故。撫育他憐惜他！他自己也是深信的。早期結婚的夫婦。從沒有像這麼多的樂境。

我這朋友的不幸來了。他用全數家資。經營一樁事業。在他結婚的前幾月。忽然遭最大的損失。家資完全沒了。他現在已經是『不名一錢』的了！。』心意灰頹。而麗兒因此消瘦了。此後他的生活。不過是很長的痛苦罷了。但是在她—就是他的妻子—的面前。不露絲毫馬腳。總是向她笑嬉嬉的。惟恐他知道了。剌痛他的心。他那伶俐的眼睛。敏捷的神經。是瞞不過的。她已經看出來他的異常形態。和那欲發即止的嘆息。像這病態的無神的假快活。實在是不能欺哄她的了。但她縱然用極柔媚的情。極活潑的話。也是不能安慰他。這更不能了。實在是不能的。反倒愈發難過。因爲他愈愛她。他愈覺得痛苦。今他那可憐的—無故受苦—變成乞婦！。他一想到這裡。笑容就不見了。—唇邊的歌聲漸弱了。—世人遇見一件痛苦的事。都是這樣的。我也是這樣的一個。（未完）

戲評

▲悅來舞台聽戲記 （劉菊魂）

有好些日子沒有聽戲了。一則沒有工夫。二則現春天的戲界。太也悲觀了。眞好像老太太過年一般。自從悅來舞台成立以來。一般戲迷各各額手相慶。以爲從此可以大大的過癮了。我呢。也就忙裡抽閒的。在星期六晚上。雇車進城。不想走到小西邊門。就叫警查給擋住了。說些個甚麼戒嚴啦。淨街啦。所幸不大工夫。又叫走了。於是馬上加鞭。到了大舞台。正趕上採桑。小三鳳的白氏女。嗓子不錯。做的到也規距。若是能自强。將來大了。一定是錯不了的。

下接着全本的蝴蝶盃。按這齣戲的情節。很好。可算得一種奇情劇了。論角色說。鬚生青衣花旦小生都很重要。演好了眞能有意思。統觀今天的此戲。彼有金去田雲山。做工可算過到。白口更是清脆可聽。可惜綴氣太覺費勁。是美中的不足。末場審子。一段梆子。淸亮悠揚入耳的很。

劉翠芬在會仙的時候。本唱頭二三個碼的戲。到現在居然排起重頭戲來了。木戲去胡鳳蓮。藏舟。獻盃。上公堂。都是他的。唉！這也可見出戲界的衰微了。『一嘆』洞房一場。華憲軒去盧鳳英。身段利落。做工尙欠細膩。外表在花旦中就算普通吧。嗓音尖的很。唱和白。都有些扎耳。字句常聽不清楚。更加上拉胡琴的高技。唱拉直往兩下跑。可是眞有捧他的一舉。一動。一聲。一笑。簡直都好。好字也不離口了。眞是少見多怪。設使他看見了今年正月。會仙的戲。（參看正月的拙著戲評）不知要好到如何。設使一旦到了京津。更要好到如何。小金娃去田夫人。他那個體態。狠像個官太太。審問鳳蓮。和護庇兒子。做的不壞。去田玉釧的。雖然有些年紀。（三十上下）還能唱的出來。作派也看得下去。不像會仙那個康樹用。那們討厭。

該園的陳蕙琴。到奉天來。曇花一現。無聲無臭的。連其餘的二陣。也都不演了。他們的技藝怎麼樣。我是沒有領略過。但是他們唱與不唱。戲價老也沒改。也可推想他們的好劣了。所以然寫了大字報更在小報上廣報名。也不過借他誆人。施行欺詐罷了。

按着現在的戲說。眞不值那三元的包廂。六毛的池座。也不過一二人。將就着可以聽就是了。然而也怪不得園子。實在也是不花錢的太多了。前幾排上。有些紳士們的。算有交情。觀着臉。光看不掏錢。四五排以後。就是虎而冠者流。不能賣給他票。也不敢。也不肯。照這樣。那有不賠的道理。多長戲價。也是補不過來的。

十一點多散戲。街上還戒着嚴哪。聽說大帥打上牌了。不定多晷才完呢。小西關。大西關。全不讓走。後來我們叫了一輛摩托車。方才闖出了重圍。哈哈我把你們這些勢力眼的偵探！警察！見了馬車洋車。你就上前將他攔住。還要大施狐威。見了摩托車。就老老實實。放將過去。思想起來。好笑人也。

文苑

▲聞紫紋外史喪母詩以慰之兼告近況 （續） （憶鳳樓主）

紙錢灰燼亂飛揚。忍痛含悲奠酒漿。昔日音容空想像。祇餘藥碗與爐香。遺孤未嫁身先喪。一枕仙遊去不回。料得幽泉難瞑目。忍聞嬌女哭娘來。

玉宇無聲夜氣清。杜鵑啼破月三更。孀娥也被哀聲困。照向簾帷分外明。殘燈無焰影沉沉。噩耗傳來感不禁。穠豔一枝誰護惜。紅盃無語泣花陰。傷別傷春又一年。玉容憔悴劇堪憐。此身欲化泥金蝶。非向釵邊又鬢邊。兩地相思兩地愁。何時重與話溫柔。天公若也相憐惜。不羨封侯羨並頭。已是尋春去較遲。聊將双鯉慰相知。儂心別有傷心事。難向卿卿作解詞。年來心緒太無聊。百感叢生壯志銷。惟念伊人魂欲斷。沈郎無復舊時腰。前塵如夢復如烟。瘦影淸癯祇自憐。也無端笑何必愁魔未滅病魔纏。落魄江湖已半生。春花秋月不勝情。愁腸恨知多少。不忍分明訴與卿。深愧當年謬愛蒙。此時聲範竟成空。一杯淸酒煩卿奠。偶悵江雲夕照紅。極目天涯去太遙。雲山修阻路迢迢。何由乞得分身術。好向粧台慰寂寥。

以窮途纏綿之筆。寫鳥私悱惻之情。邈遠空淸。似聞湘靈鼓瑟來者（遯翁拜讀）

新發明之釣艇

美國近來發明一種釣魚小艇用瓦斯隣油發動可以自由在海中航行且其時間頗長一般娛樂家多有置辦此項釣艇者此圖係在加州沿岸太平洋面浮游之釣艇

□雜報□

△奉天▽

槍斃逃兵

軍署稽查處前曾拿獲逃兵張某一名送交軍署軍法課嚴訊該兵供認潛逃不諱已於昨十日上午十二鐘驗明正身綁赴刑場執行槍斃云（論）

保甲所被竊

城北三台子保甲所前日夜間被竊賊潛入將該所最得用之套筒槍一桿竊去次晨知覺當經甲長田培芝派甲丁多名四出偵緝尙無踪跡云（光）

兇毆減罪

地方廳法警李恩溥王紹海等前在平康里蔡順班兇毆賣鮮貨之某甲該廳科以四等有期徒刑該革警等復委託律師控訴於高等廳竟減爲一年又六個月之徒刑是因律師辯護之功耶抑法廳爲法警開脫耶（寺）

城墻坍塌

大東門洞旁之城墻年久失修至日昨竟爾坍塌丈餘幸是時無人經過未致受傷現在警察當局擬僱工修理以壯觀瞻云（立）

佞佛可笑

小北門外北塔寺供有天地佛今（舊歷三月十五日）爲該寺開廟之日自晨間起男婦絡繹道上前往燒香鄉鎭警察小橋子派出所派警前往維持秩序然廟內外遊人擁擠熱鬧已極十鐘許城裏民人恒某雇用鼓樂前往掛匾文爲佛光默佑四字據聞彼客歲燒香後今歲已得一子故來掛匾還愿天地佛果若此其靈驗歟世人可不患無嗣矣

踪跡杳然

城西關家屯富家子方某平素誠謹異常前日奉父母擬奉票九百元來城兌換現洋原說數時即歸今已三日渺無踪跡家中派人向各親友處詢問亦無消息傳者咸疑其途中被害云（梅）

叔姪涉訟

城東南二餘十里某村住有于慶仁者頗有積蓄其族叔于常慶久向其要錢因未給予分文于富遂於昨九日來城在法廳控訴其姪獨吞產業將來如何裁判俟訪再誌（文）

瞽者走運

自包瞎子秀峯逝世後使署已無盲顧問遇有疑難事件輒找大南關火神廟胡同賣卜之趙鶴年以占吉凶聞趙氏所占屢有效驗因之賞賚甚巨趙亦可謂走鴻運惜未能得顧問位置焉

多事招殃 （古）

有趕水車拉水之王某昨趕車行經大西關大什字街一洋車飛跑而來兩下忽相衝撞洋車怨水車不是水車則謂洋車夫自不小心兩相爭執幸双方均無損壞均各散去乃多事警察高某偏好出頭對水車夫曰你撞了人家你還那麼橫言間並帶嘲罵諸車夫亦殊倔强辯曰我的車重是洋車撞我何得謂我之過况洋車夫已走去你何苦來干涉警察以其膽敢强嘴大發虎威即將水車夫揪住飽打一頓始行住手不料該水車係馬廿七團所有車夫憤不能平放棄水車跑回叫人該團士官某聞言亦怒即率兵士二人找警察理論及抵場該警察大說大講耀武揚威某士官見情形屬實上前連擊兩掌警察總要還手一看有兵立時惜伏閉口回答某士官更赴署找之間其何以偏袒洋車夫又何得無故毆人該警察匿不敢出幸經巡官再三安慰某士官始返當時見者咸謂該警察欺凌市民宜其招辱云

烏龜吵鬧

平康里三等妓紅寶原係有夫之婦因其夫方某久染烟癖現已窮乏不堪屢向該妓要錢迭被擯斥昨晚方某飲酒大醉將該妓從班中拽出大肆吵鬧說我這窮王八實不願意當了復經多人勸說予以小洋五元伊始罷手云（振）

▲來函更正

主筆先生大鑒頃讀貴報四月九日雜俎內載有運動緩丈一則實與事實大相反背原此數千畝之地本係我等自置私產有地領或大照爲憑向無莊頭經理何得謂之莊地乃鄭王府包辦等希圖漁利依仗王府勢力欲霸民產朦混清丈豈不知册籍之上尙載有莊丁自置諸字樣其爲民之私產而非王府莊地分晰已極明瞭倘果係王府莊地豈我等細民之所能爭執我等曾充府差多年亦曾經理此事深知此中底蘊是以不避鋒刃訟累連年府員屢次陷害不日結黨立會即日組織抗丈機關再日集欵運動屢經省令海陽縣查辦終以謠言不足爲事况我等理由充足證據確鑿至死未肯甘服此事擱置於今數載豈只今春始訂淸丈耶幸淸丈局以產權關係不厭求詳屢次派員詳查是非自以事實證據爲根本今貴報未知此中眞情遽爾登載恐將傳聞爲失實務祈照函更正以明眞像不勝刮目以待 專此並候近祺 李長齡等拜啓

逕啓者頃閱本月十一日 貴報東三省新聞欄內所登經略署六處撤裁一節內載使署添設邊防處委楊卓爲處長暨縣署六處實行裁撤等語確係實在情形惟括弧內載楊卓係中東護路軍總司令部諮議現任巡署外交顧問前謝米沃諸夫繙譯均事實不合查民國八九年間鄙人曾充黑龍江國防籌辦處參議暨東三省巡閱使署諮議兼調查邊防事宜委員九年秋冬之際彙任滿洲里護路軍司令部參謀長十年改調中東路護路軍總司令部參議米沃諸夫優林等來奉時鄙人曾經奉派臨時招待外賓蓋鄙人雖留學歐西通曉英俄等國文字然無論在何機關向未充任繙譯查與貴報所登各節名實不符此等小節本勿庸辨然鄙人向來遇事認眞不會草率用特更正素仰貴報所聞詳確名譽素著此節所載想係訪員之誤是以函請 貴報大主筆查照應即更正以昭核實無任禱盼特致 盛京時報館 楊卓

△營口▽

蹴球折腿

本埠乙種商業學校日前因國會紀念放假各生齊集球場蹴球有胡某者被同校某甲將左腿踢斷當即昏倒經十餘分鐘始甦而抬送病院療治陳縣長聞知時特行通告各校嗣後取締蹴球云

△安東▽

買辦易人

本埠政記公司代理太和輪船買辦吳致和現因事自請辭去所遺買辦一席未使久懸已由本埠人和公司當事會長決聘用江沿瑞昌公司經理孫嶽山繼任刻已接收視事云

積勞病故

本埠興隆街鴨江春飯莊主人段雅廷直隸玉田縣人少年赤手來安釀資創設東升樓後以改爲鴨江春浚瀋經營頗獲厚利茲該氏積勞成疾本年正月偶染瘋癆之症勢漸加重急返里調治醫藥無效延至日前溘然長逝聞者莫不太息云

△牛莊▽

教育得人

海城北關馬營村國民學校學董張壽山爲人老成衆望允孚對於校務舉凡一切應興應革之事無不竭力辦理並所聘之教員陳乃賡亦品端學粹循循善誘是以該校學務日見起色云

△遼源▽

易伶爲娼

本埠自興隆茶園停演一般坤名角色紛紛他往惟靑衣小翠紅因特殊關係勢難他徙而本埠劇園一時又難開幕限于生計之故日昨遂投群芳書館搭住自操神女生涯開自樹幟以來前往捧場者頗不乏人云

不戒於火

北街廣德魁路北馬姓院內于（八日）晚八鐘因不愼於火至將院中堆積秫稭數千燃着火光燭天勢頗危險經消防隊長梁冠廷聞警帶領防警往救並有第一二三四各所巡官督警前來協助至十鐘許實烟熄火滅未致延燒房屋亦云幸矣

△桓仁▽

雪兆豐年

去冬雨雪稀少農戶皆云冬令無雪季春必乾迨二月間雖降雨雪一二次不甚穩足茲本月二日忽降大雪一日約有三尺可無旱乾之虞是以農民咸謂雪兆豐年云

△西豐▽

代理區官

野鷄背鎭警察第三區區官田盛芝因事他就自請長假已蒙吳知事照准遺席飭警派人代理王所長奉令後查該區巡官袁鳳鳴堪以稱職遂委爲代理該區事宜俟其成績如何再行正式委任以示獎勵而重賢能云

△義縣▽

郵差難募

本邑二等郵局局長張慶東到任以來整頓郵務不遺餘力惟由義至稍戶營子鄭家王樹林告退後無准人接充已誌本報茲聞張局長再三招募仍無人接充義稍間之郵差一因河水難渡二因鋪保難覓三因率工太少四因路途遙遠五因包裹增多有此種種是以無人願充云

△扶餘▽

副官獲匪

前有匪首交的寬北洋等李彪匪四十餘名在楡樹縣管界大嶺牛頭山弓棚子大八號一帶肆行滋擾人民被害者不可勝數副經駐扶餘長春嶺吉軍第六旅騎兵團第二營營長張瑞軒督剿散張營長以匪等雖散附近不無匪窟遂與尹副官參酌設法偵查尹副官乃（便裝）密探於三月下旬在双城縣城裏將匪首交的寬偵獲當在南河沿住戶王煥蘇王氏二家起出該匪所插大小槍枝二十六顆現已一併解送國部法辦矣

△雙陽▽

破鏡重圓

日前有山東人徐某由家鄉拐來梁張氏及數歲之女娃二名該婦同姦拐者意以本夫出外年久竟無音問必亡於外所以發生巧計走出關外媾成夫婦不料其本夫在双陽三區開設匣子舖生理聞有同鄉者告知本妻被人拐到彼即前來覓獲該婦與徐某默無一語婦無奈隨與本夫同去安度徐則弄巧反拙惟有搔頟而去不知所之矣

△馬橋河▽

所長更替

本埠警察係穆稜縣分設之第三區歷任分所長皆不得其人以致未有起色自曹某任事對於地方感情不洽又以某案被人呈控在縣由縣查明撤任縣長以馬站交通事繁非有幹練警官難資鎭攝而收整頓之效玆查第一區分所長鄭源昌諳於警務老成可靠乃特委前來於昨日（四月一號）接收視事想鄭君此番對於地方必能多所建樹矣

△中興鎭▽

區官更替

本鎭第三區區官侯占元因事辭職業經所長照准遺職已派志忠前來接替雖該鎭紳商以侯君有功地方聯名挽留仍未徵實然侯君素爲各界所欽佩未悉新任區官到任後果能與侯君後先輝映否耶

△黑龍江▽

烟舖遷移

本城西街戲園子胡同同發永烟舖異常和氣是以一般買主大有爭先恐後之勢前該執事爲發達營業計特在南街迤東租妥天盛齋菓舖之舊址現正修理一切不日卽將行遷移云

錢能勝訴

本城北關住戶傅宣三係奉天人來江多年遂聘李姓爲妻數年之久伉儷甚篤客冬傅某去外做事家產由妻掌管不甘獨宿遂與王化南暗度並將傅某所遺之產均爲行售出計得市錢數萬吊暗移地處居住迨傅某歸來家變人遠正擬起訴王化南攜受李累遂該李氏先行控稱傅素嗜烟賭不務正業故鎭離婚各情呈控在案嗣經庭長郭鶴審訊一次王某見勢不佳次日卽以鉅欵運動批傳李氏准其脫離諺云錢可通神不其然歟

△樺皮廠▽

放炮驚人

樺皮西街路北住戶金某素來迷信日前舊歷淸明節竟於晚十一鐘滿院懸燈掛彩焚香拜神謂之除祟送邪連放高聲炮數十响本街商民咸爲驚異防軍張集梧連長亦恐有變當令司務長曹貫三守照親率目兵一排尋聲往查及至其地始知迷信渡節之行爲除大加申斥外並嚴行取締擅放花炮云

△瞻楡▽

熱心慈善

本邑紳馬克昌素性慈善對於地方公益熱心提倡不遺餘力茲因洮南紅十字會醫院派員來瞻募捐馬君以瞻洮相距甚遠曾甘納捐瞻民雖得實惠遂函告洮南紅會如在縣境募捐必在瞻設立醫院以便就近治療等因該會以事關慈善未便强駁當即委派總醫官孟宗魯及醫長郭芳五等携帶藥品多種來瞻創辦醫院現寓農務會所需火食傢具均由馬君墊出三五日內布置完備卽行開診似此善舉雖出於紅會普濟博愛之心亦由於馬君熱心公益有以致之全境人民莫不感佩馬君之熱心慈善云

自由論壇 （歡迎投稿）

▲政界奇觀 吾人涉足花叢每見老妓輒姸頭小妓靠叉桿則心焉喜蓋旣可以得財勢上之援助更可以得生活上之慰藉也不圖今之中央人物乃有類乎是者

堂堂財長張弧以查賬案將罹法網急出關靠得叉桿一公然回京洋洋得意雖司法莫能如之何奇觀也

水竹村之半老徐娘茲以失戀於情夫勢難久處屢發怨曉孰意月老多情竟爲其牽上三箇外國姘頭藉以維持其地位此老徐娘輒姸旣成亦笑逐顏大咏子不我思豈無他士何是非奇而尤奇者興噫可嘆觀止矣（千慮子）

▲紀念國會 國何以治以有法而治國何以亂以無法而亂法何以立以有國會而立法何以亡以無國會而亡中華民國之國會自經非法解散而法隨國會以俱亡時局亦遂擾擾而無一日之寧息今者新新國會旣召集而未成舊國會乃得乘機以謀恢復之活動以當理論之恢復國會爲人民極渴望之一事然今日主張恢復國會者非覺悟國會之重要而恢復實欲借爲政爭之用而恢復軍閥所許復之國會他日必爲軍閥御用之國會蓋軍閥與國會本不兩容之物也前之軍閥旣惡其害已而去之後之軍閥復惡其害已而阻止恢復今則欲利用之而又謀恢復加隆之淵惟命是聽此種軍閥御用之國會能保持其法之尊嚴更能解決其所謂時局耶是故今日中國而欲有國會須先使無軍閥以在軍閥之下而言國會則不如無國會此記者紀念之意也

▲人其爲鴨 兩星期前旋天熱驟變即驟冷因而病者至移未幾又漸和緩人體爲之一舒連日溫度表又復日降感冒者亦復不鮮有謂天氣於人正如南京者板鴨然以鴨投沸水中一滾即投入冷水浸透復投沸水滾之如是再三而鴨熟矣若然人其爲鴨已乎（老談）

行市 … 開裡匯小洋二十七元 大洋券票匯本省各地不 匯金 … 代售處○安東縣財神廟街永祥泰○ … 奉天大西關 …

婦人專門藥

為奏効的確 治癒迅速

婦科靈藥 **中將湯**

以現所博世界的名聲

主治効能

●子宮諸病 ●腹部疼痛 ●心氣鬱進 ●產前產後 ●月經停滯 ●內膣膜炎
●赤白帶下 ●晚間不眠 ●惡心嘔吐 ●血加肥滿 ●腰氣容見 ●婦女神經
●上逆頭痛 ●難產流產 ●憂思多忽 ●腹部心悶 ●氣爵冷厥 ●經水不調

本舖 東京・大阪 津村順天堂

各地大藥房均有代售

痔疾 肉體之改造

吸出痔瘡之毒 重生良肉速爲治愈

不願施手術之人現代最善療法 家傳靈藥

●痔疾一症、性質極惡、且爲一種極頑固之症也、至第二期、非以外科手術割取患部或以劇藥燃燒、或用注射等手術則不能治愈今有東京小松家傳痔藥之良劑患者希圖治愈幸勿失此良機小松痔藥之進步其名聲今日在日本實爲手屈一指之著名藥全國到處各藥店無不廣銷但小松痔藥實乃救人於不測之靈妙藥也無論痔疾如何重症脫肛痔瘻等不用燒割之手術即能安然治愈者實達數千人其他實驗者中來函致謝者人數之多實不可枚舉總之小松痔藥爲現代最善之療法 法者眞有鐵據即按多數實驗事實之立證亦絕對認爲確實

●痔疾重症轉成痔瘻以至血液惡化肉質變態肉裏化濃腐爛或痛或痒(不痒者有之)欲將此惡痔拔去根小松痔藥念其快速患部如普通負傷樣一日一日漸愈

●痔退膏與痔退座藥之功能係能瀉泄患部之痔毒日有吸收力故能收縮痔核脫肛等並能化膿痔瘻孔處重新發生良善之肉芽斯等極爲發効

△痔快丸者能下痔毒並能使其溺緩下如患便秘之人服之忽忘病苦

之所在痔疾初發之時本不急爲要救人多不爲意以至重症轉成痔瘻肛門血液惡化肉質腐蝕遂招成全身之障害流爲神精衰弱腦病貧血病腸結核甚至變爲肋膜炎陷於肺病而有性命之憂可不注意哉故日早一日治愈爲幸請用小松痔之藥於安全治愈之上得愉快活躍之自由眞乃莫大之幸福也

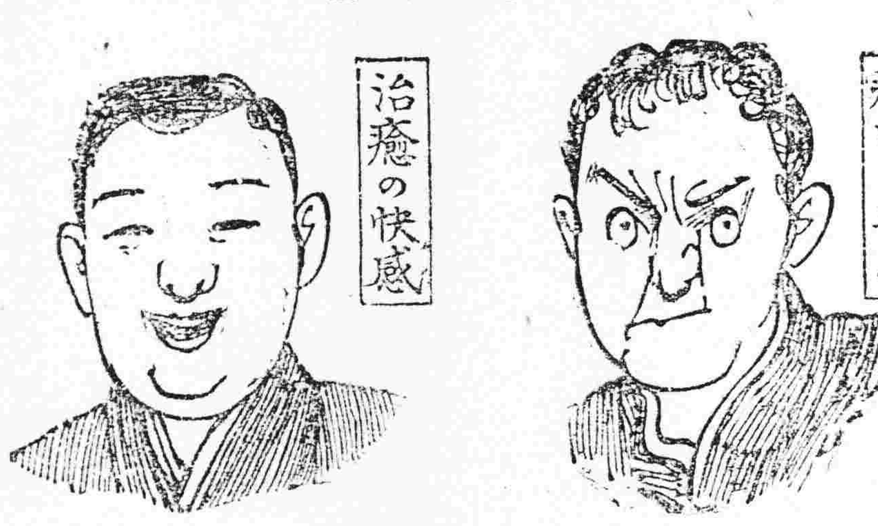

●東京小松痔藥

(核、裂痔、痒痔、瀉痔、出血、脫肛、痔瘻、以及其他痔症一切之良藥)

小松痔退膏(貼付藥)小松痔退座藥(挿入藥)定價 各拾圓、五圓、二圓、壹圓、五十錢、二十錢

小松痔快丸(內服藥)定價四圓、二圓、壹圓、五十錢

奉送 說明書(全國多數患者全治實驗例)用信片索取即爲郵送

●本舖 痔材堂 小松喜一郎

東京京橋區疊町一番地 電話京橋二九七番 振替東京七一一三番

●市內各藥店及全國大藥均有代售如欲購時指定小松痔藥如賣盡無有請向本舖函購

新到 德國九一四藥針 眞正

自歐戰以來交通不便・德國九一四來源早斷・雖有日法二種通用市面・論其功效不及德國者遠矣・近來歐戰平和・各國仍照舊通商・所以眞正德國九一四・又復運到中原矣・此藥製者純淨性平無毒・即無病者射之淸血・亦無妨碍・如染梅毒者射之・其殺菌力甚大・更無絕嗣斷後之說・染花柳者諸君注意・凡一切梅毒下疳慢性橫痃・或咽喉肛門潰爛・及骨節疼痛等症・注射一針七日保痊・永遠不犯・因此藥初到恐未週知・特別減價三禮拜・患此症者諸君速來本社注射・莫失此良好機會也・

奉天哈濱 奉天濱江花柳醫院院長何子範謹啓

分設哈爾濱道外新市街路南大白樓便是

奉天鼓樓南千石橋胡同花柳醫社便是

營業課目

軍裝軍械 硬煤烟煤羊毛皮件呢絨 包辦工程
各種機械 五穀雜貨電氣機械器具
鐵道材料 海味肥料滊車並其材料 代理
五金雜貨 油類木料焦炭硫黃黑鉛
銅鐵水管 道木洋火綿花洋絲洋布 水火保險

株式會社 **大倉組**

總行 日本東京市京橋區銀座三〇七

分行 北京 天津 營口 上海 九江 香港 安東 倫敦 紐育 漢堡 西士呢 大連 本溪湖 及日本各地

奉天出張所 奉天十間房 電五六五番

化痔

痔瘡之種類甚繁有牝痔脉痔腸痔之分又有濁痔色痔血痔氣痔之別究其患痔之原大都濕熱下注酒色行房陰虧熱甚房勞過度以致筋脉橫精氣脫泄成痔成塊或癢或痛者爲痔臁血淋勞管長數寸或黃水紫血脫肛疼痛者爲漏本主人得家傳秘法虔製此丹無論新痔舊痔內痔外漏結核成管脫肛流血痛徹心肺速將此丹用白開水送服一丸每日三次縱使數十年極重極危之症連服一料包可斷根永不再發並試百驗每瓶現大洋一圓每料五瓶現大洋四圓另有雙料化痔丹功效尤速每兩瓶現大洋二圓八角每料六瓶現大洋七圓如日久成管另製包愈痔去管膏雙料每瓶現洋二圓單料每瓶一圓內服外擦功力更速●上海益湯弄崔氏瓣香廬●奉天大南門裡金銀庫胡同瓣香廬分行同啓

痰

咳由痰生痰消咳自止故止咳必先消痰此理人盡知之試問痰何以母消靈的消痰藥品係何種則人皆茫然矣僕體弱患咳多年消痰乏法恐久咳成癆遂不惜金錢日謀消痰之藥凡流行海上及普通治痰者莫不購食其如服藥雖夥痰咳益甚則痰愈甚則咳愈甚日廢飲而夜不眠神疲力乏骨瘦如柴勢象已形勢極可怖厥後購得崔氏瓣製半夏麴照仿單早夕服之以試其效驗孰意吞服未幾忽思睡睡醒咳止而思飲即痰亦不梗且續購半夏一打服未罄而痰若失由是咳竟止體亦健於今三年痰咳斂迹瓣製半夏可謂海內止咳消痰之無上聖品也爰述大略以資介紹痰咳者○直隸督務處王晶山謹啓○奉天城裡金銀庫胡同內省長公署東首路南瓣香廬誌

價目每大盒現大洋二元四角 小盒現大洋一元兩角 每打現大洋十三元二角 小盒試服大洋二角 外埠郵匯極便郵票概作九五批發格外從廉

遺精聖藥 媧皇補天丹

扶陽固本丸

此丸係補天氏大醫士新發明純採雄獸之腎壯禽之腦珠珀之英花之冬令精用化學法提鍊修合爲丸有水火旣濟之功陰陽相生之妙性質王之功效甚速誠不可思議屢蒙歐美各醫學博士推獎故與市井牟利牛溲馬勃者實有霄壤之別無論老年少年所患陰虛陽萎之年不愈速服此丸俟其藥性達到著發陽道困憊丹田陰陽鼓盪琴瑟調和復能壯筋骨補氣血添精鎖髓返老還童如常服此劑雖夜禦數女精神不倦不愧扶陽之秘實補身之良藥也。主治先天不足後天耽伐。命門火衰水火不濟。色慾過度腰膝酸軟。下元虛弱夢遺滑精。年老氣弱陽不舉痿。情竇早開陽莖短小。交媾不歡臨房畏縮。精竅不固交不耐久。腎精衰敗交不受孕。氣血兩虧耳鳴目眩。手淫過甚精敗陽痿。百體委頓精神恍惚。服法每服五丸每天早晚空肚用開白水送下價目每盒現大洋一元每打現大洋拾元新到婦科聖藥月圓此藥當治婦女身體虛弱面黃肌瘦精水不調臨用腹痛等症每盒現大洋二元○外埠函購各藥補品一概另加郵費

精者人之性命之根源凡人未交媾之時其精滔於血中及至交媾慾火動極周身流行之血至命門而方變爲精乃人身至寶何等愼重若有交媾之時忍精不洩或其幼年愼犯手淫以致精竅不固甚至夢遺滑精臨房不舉舉而不堅或見色流精專治腎經衰敗如或種子遺精者本主人得祖傳神方有回天再造之功亦能恢復舉陽補先天之本不足堅固精關○每瓶現大洋八圓另製遺精必愈經理新到○按月服一料自然壯陽○上海益湯弄崔氏瓣香廬○奉天大南門裏崔氏瓣香廬全啓

奉天大南門裡金銀庫胡同省長公署東首崔氏瓣香廬藥房獨家

上海 人壽醫藥室 餘年氏 秘製

珍珠鏡面散 此脂粉專治女面雀斑煙刺等類每瓶單洋二角兩瓶五角

沈製生髮膠 男女老幼脫髮禿頂包可生新髮每瓶黃色洋五角

美國威爾 奶香白玉粉 閨閣女界可代用麵粉每包一角

上海實業公司製 湯森氏 最新發明美容奇藥

生毛髮藥水 此藥効驗神奇長髮極速凡產後血病等症每瓶大洋一圓

治雀 愈班光面水 此藥治母斑雀班汗斑等症每瓶洋一元

治酒 面皰藥水 此藥治面皰粉刺酒糟風等症每瓶洋一圓

美容 皮膚白色素 此藥令肌膚白潔細膩每瓶大洋一圓

民國要聞

八日發表之新總理

周自齊與梁士詒爲同系。此次繼梁組閣。可謂交通系之內閣不倒矣。至周之得任總理。讀者初見命令。或感詫異。其實稍明近日時局之趨勢。當認此爲必然之結果。蓋張使有意照顧交系。已爲各方所共認。則梁士詒既爲吳佩孚指名所必驅。則欲令其復職。勢非用武不可。在張使素來之態度。向不出此過激之舉。且吳佩孚蒸電之卑辭表示服從。於張使面子已過得去。亦不能不稍爲吳佩孚留些面子。故經和平使者張景惠曹銳諸人疏解之後。張使已肯犧牲梁士詒。保個交系內閣。總統自得張曹諸人。報告之後。已明張使之意。乃於交系中覓得周自齊。以代梁氏。日昨發電徵求直曹意見。曹無反對之表示。乃即急急發表。周自齊之態度如何。刻下尚未探悉。惟吳一向均言驅梁。今梁既倒。面子已有。當不再發言矣。且聞吳以前所發之驅梁各電。如托詞祭鱷魚文等篇。皆出於某秘書之手筆。吳氏並未曾有所授意。而洛陽使署中之各軍官。咸以此位秘書所擬電稿。措詞諸多不當。近吳氏微有所聞。對於此位秘書。遂漸疎之。則此後恐不有此古調之電文。借大家德誦矣。

曹張吳對大局之意見

迩來中央政局。仍恃曹張吳三方面意態爲轉移。故總統仍徵三使意見。並請保定奉天洛陽各派人員來京。頃聞三使現均復電。大致雖仍請元首毅然獨斷閣潮。但謂已由內閣發生枝節。莫非不由因循所致。乞速消弭。否恐發出糾葛。至於時局全體。曹吳主張中樞定閣後。妥議辦法。張願早開統一大會。由根本上解決。達迎五種難決問題云。

東方通信社記者與梁燕蓀之談話

東方通信云。記者於四月五日午後二時。訪梁總理（士詒）於天津法界寓所。關於時局有所質問。梁氏一一答覆。茲將當時談片。按次揭左。

（一）記者。聞閣下續假十日確否。
梁氏。各報登載失實。確係二十日。

（二）記者。此次假滿卽銷假否。
梁氏。現在尚未決定。

（三）記者。閣下請假。係因貴體不豫。抑因吳使及對內閣。
梁氏。此係既往之事。可不必提及。但余作事數十餘年。總以國家之安危爲重。對於個人之反對攻擊。初不介意。余組閣之初。第一願先解決魯案。因該案久懸。乃中日之障礙。該案解決。中日自可互相親善提攜。不意吳使竟加以攻擊。各方面復盲從附和。致未竟余志。今魯案雖決。而中日間亦未見有何等親善處。此余所引爲遺憾者也。

（四）記者。數日前閣下。與段芝泉往還頻繁。有諸。
梁氏。實未有其事。

（五）記者。此間有內閣將移至天津說。然否。
梁氏。此不過一種空氣作用。事實上恐作不到。且北京既有顏總長代理。余更無在津視事之必要。

（六）記者。張使派兵入關。擁護內閣。果有其事乎。
梁氏。余並未聞此消息。但余料張使之意。重在謀中國之統一。緣國家之安危。不較一內閣爲尤重大乎。

（七）記者。奉報載張使向各領事聲明統一之必要。並有求援手之意。余見以爲如何。
梁氏。余尚未見此項記載。但愚見。只爲華府會議。當時列國留。卽請諸以早日統一相勉。但卽無有干預之意。中國國民雖渴望統一。而絕不喜外人之干涉。余想外人總欲干涉。恐亦無法干涉之。總之統一不可不由中國人自辦。顧至今日仍未統一。乃中國人之恥。

（八）記者。張使以一人之武力。可以做到統一否。
梁氏。現在各督希望統一者。不止張使一人。卽西南方面。亦莫不皆然。若大家通力合作。統一不難實現。謹所謂衆志成城者此耳。

（九）記者。近日奉粵兩派。爲統一問題。彼此連絡。結果如何。
梁氏。兩者之間。已互相諒解。接洽較前已有眉目。

（十）記者。閣下想統一當何時。
梁氏。按愚見。今日正是統一絕好機會。概自民國六年以來。迄今中國悲亂相仍。其間約略可分三期。六年六月。至七年九月之間。西南獨立。各以武力各霸一方。可稱爲武力征服時代。苟其武力。斯無所求而不得。七年九月。至九年十一月之間。南北爲偃旗息鼓。在滬開議。以求統一。但南北代表唐紹儀朱啟鈐二人。却假意周旋。虛擲光陰。雖欲暗謀統一。而不統一。將如何辦。並未有研究。可稱爲謀和平統一。而並無不統一準備之時代。自九年十一月。以至現在。則武人跋扈飛揚。爭權爭地。彼此擁兵自豪。中國民殆無不在硝煙彈雨之中。舉其大者。北有直皖之爭。南有粵桂之役。如吳佩孚之征鄂湘征秦川。陳炯明之驅岑戰粵。驅陸戰桂各役。皆有爭城以戰。殺人盈城。爭地以戰。殺人盈野之勢。究其目的。無非爲地盤權利四字。此時並無統一之觀念。亦無有遑問統一之希望。可謂爲爭權爭利。而並無統一觀念之時代。今也。國民希望統一之念既切。而友國又屢加致勸。西南與北方。各省已均覺悟。非統一不可。故皆一面信使往還。互謀聯絡者。一面秣兵抹馬。準備作戰。聯絡者。擬開統一會議。共派代表。謀具體統一辦法。所謂和平統一也。備戰者。恐和平統一。有人出而阻撓。斯人卽爲統一之障碍。（此句頗耐尋味）不可不剷除之。因不得已而訴諸武人。以謀統一。所謂武力統一也。總之現在機運已熟。無論和平武力。二者焉出。而要必有實現統一之日。故余言現在乃統一絕好機會也云云。梁氏言下。顏上頗呈慷慨激昂之色。約歷一小時許。始畢其詞。蓋言之有物。固不覺言之長也。

皖省張許交惡之近訊

皖省因更換財廳。引起張許交惡。許世英迭上辭呈。政府對於許氏最後之辭呈。現在尚未批覆。是否挽留。抑或准予所請。各方面均無消息。據聞許氏得私人電告。謂國務未定。中央無人負責。似此電要求件。均在擬議之中。至皖垣空氣。似有變化。張督方面。并有漸趨和緩之說。謂以日昨許氏電催阮忠植從速來皖接事。似乎已能如願以償矣。惟日來許氏。表面上仍示消極之意。每當夕陽西下。乘興赴菱湖遊逛。意態清閑。對人則謂擬習生生。病須靜養。多吸新鮮空氣。有謂許氏明知政府不能准其辭職。故作此裝腔作調之舉動。并聞許氏地位。所以不致動搖之故。就大局上觀之。段氏爲維持許氏之一人。現在奉皖携手。張文生不敢開罪於段。以免間接受奉張之責備。且因張督位置。亦極不穩。政界中咸謂張督決不再做惹人攻擊之事。阮忠植果能接事。今後許氏一切設施。或可不再受人掣肘矣。至孔憲芳爲被撤人員。遂令交卸。本無問題。昨有人晤孔。據云。予既得罪許氏。不能再違張氏之命。予之交卸問題。恐聽督軍作主。并云。吾老矣。向不戀棧。此番舉動。因不敢違背督軍意思耳。觀此亦可見孔之本人。尚易說話。携印赴蚌。則恐非孔憲芳所敢爲也。近日財廳各科。已在預備交代。若張督方面。仍如前數日之激烈。孔憲芳必無此等預備。又聞新任財政廳長阮忠植。亦以年老。不願肩此重任。且皖省財政奇窘。籌餉諸事。均不易爲。所以遲遲行者。擬俟中央政局稍定。再作偷源。籌畫略有頭緒。行止方能定奪。此說亦有因也。

段芝泉與奉系某君之一夕談

據某方面傳出消息。日昨由奉秘派重要人某。到津日界。拜訪段芝泉。屏退左右低聲而談。其辭約畧僅可辨大意。謂當局力求公（稱段）赴東一行。藉商重要大事。不知能即往否。（段云）時局至此複雜。殊難收拾。弟出尚非其時。（某云）公對時局有何整頓策。請秘告以憑轉達。（段云）奉當局此志固甚佳。然非有百折不回之魄力不爲功。倘畏首畏尾。遇事求圓。鮮有能決大事者。貴上之不畏謗言。頗爲人所難能。而一日三變。亦其短處。（某云）敝上嘗言當反對皖系。事非自主。新見諒。（段云）英雄可造時勢。吾輩謀國家大事者。豈能存有芥蒂。且處事眼光不同。自屬不免。然終以最後之一着爲可定。（某云）貴系如何恢復。請賜方法。以便協辦。（段云）內閣不定。不能提及恢復兩字。其轉語貴上。先以定閣潮爲要務。閣定其他卽迎刃而解。約而言之。對時局有兩個辦法。圖目前之安是一項。謀百年大計。又是一項。前日已令與貴來使談過。諒已轉達矣。至於囑敝人東下一節。於事無濟。而且有害。決不可爲。幾時屆可爲之時。敝人定有供獻。某於昨午十二點鐘。已返命矣。

周子儀晉謁元首

聞華會高等顧問周自齊。于前日回京後。曾于昨日（八）時晉謁元首。對于時局頗有所陳述。極蒙元首嘉許。并有再挽周氏重長財政之意。無如周氏以深恬爲懷。謙讓至再。出府後即搭特別快車赴津云。

中行存單不付本發生問題

各報日日所揭載之『商情』中。有所謂『中國銀行存單』此項存單。卽中行整頓後。各持票人將所有不兌現之京鈔。寄存於中行之憑單。每年支付本息二次（六個月一次）聞此項存款計有一千八百萬元。該行本來指定有一筆的款。乃最近有持單向中行取款者。中行只付利息。而不付本。持單人向之質問。則答稱存款與否。須俟股東會開會後。始能決定。一般存款無多者。既取回利息。則亦置之。日昨國務院職員曲某持單請兌本息。中行亦以前述之詞答之。曲某大不謂然。對行中人云。支取存款。與股東會何干。難道股東會決定不還本。此款卽可不支付乎。中行辦事人竟不理之。曲某因此異常憤怒。乃聯絡持有中行存單者。組一團體。向中行理論。聞曲某現已先自向檢廳起訴云。

又前星期本報有中國銀行次任總裁副總裁。已內定爲王克敏錢永銘二氏。大約股東會開會後即可見任命。不至變更。惟聞王錢二氏因存單付款問題未解決。尚擬不卽就任。必俟現任總裁對於此項存單籌有辦法。始肯接手云。

（實）（業）（淺）（說）　公共軋花行用後結果（續）

據各地棉商之證明僉謂近十年來美棉絲之品質大爲退化。倘世人能稍注意於其各品種之混雜及交配並勿概用公共軋花廠中之棉籽爲種子則此退化問題可稍解決矣。美國東南部米士失比江下游一帶種植海島棉諸區域內有所謂『種植軋花機者』專軋種植種子之棉花因有是種軋花機存在故美國長絲棉之退化尚不覺過烈（海島棉最長）然因棉鈴虫之核害及廣種短絲棉並換用公共軋花機等種種原因湊合之結果而長絲棉之命運亦僅存殘喘矣

大農之植棉也往往各自私有軋花機故雖仍種植數品種於一處任其互相雜合們爲不智然農民之應有組合即在此點夫改良棉業之要點不在各個農人之有無軋花機而在其能否組合以種植同一品種如能種植同一品種則收獲自佳而絲質自美價値亦可增進雖農民不能各有一軋花機組合可有一公共之軋花機能有同一品種則軋花者可與農人同受利益蓋同一品種之棉花之軋出較軋出數品種混合之棉花既簡易且優美也

品種因混雜而退化

昔人皆信棉爲自媒結菓之植物而異花受粉之作用頗爲稀少故對於品種之保持不甚注意今者科學昌明藝術進步始知棉之花粉有膠黏之特性固非風之所可能吹動散佈然遇蜜蜂及其他昆虫之至其花中則花粉即黏住其身而爲其携帶散佈矣故種植一異品種於田中其隣近之棉無不爲之傳染其品種無論如何之好正經數載之種植則其品種卽變爲混雜成熟旣不能一律形態亦不復整齊較原有之品種蓋有天壤之別矣

棉稼既因交雜而退化故一品種之經數年普通種植者其種性即『流失』必須更有『新種』自他處引進以替代之然引進之種子恒不及本地選擇種子之良好蓋本地選得之良好種子如能與他種分隔及行繼續選擇則無論經若干年其品種必不『退敗』也

現在美國不注意種子之純潔恒任各品種種植於一處而取其最劣下之種以爲生產之基礎此實一種不進步之制度也如在中國棉業尚未十分發達農人本無純潔種子可供選擇故不能責其種植夾雜之種而美國久已有多數良好品種育出而農人至今尚未能利用之以保持其純潔由此觀之吾人向日費苦心所謀求之幸福尚未可稱爲完全且頗不合實用其結果不僅生產之農人及軋花者受累即所有一切用棉以製堅強之織物者皆同有不利焉

粵省紙幣已復原狀

▲省長訓令嚴禁低折
▲工人維持紙幣信用

近日廣東省銀行紙幣稍有低折皆由一般奸商操縱所致。省長公署訓令銀業公所代表云。照得廣東省立銀行紙幣。隨時可赴該行兌換銀毫。一向十足行使。是該行之兌換券。即爲銀毫之代表。斷不容分爲兩種價格。以致擾亂金融。乃近查有少數奸商。敢將銀行兌換券射利低折殊堪痛恨。除由本署隨時密查拿辦外合亟令飭該代表等遵照。嗣後如有敗類銀業商人一體懍遵。另定價格。一經查獲。定必從嚴究辦。決不姑寬。勿得巧爲嘗試云云。

廣東省立銀行紙幣。日前被淡友時中低折。每百元跌價至五十餘元。一時社會頗現恐慌。嗣爲省署察悉。特妥定維持辦法。飭令各軍警嚴密查拿。一面嚴飭造幣廠劉總辦。將本星期內鑄出銀毫。儘數解往省立銀行。補助兌現。劉總辦奉令連日趕鑄。計由星期一起。已兌出十八萬二千元。連日市面對於該行紙幣。已漸回復其信用。商場出入價値均九九算。而淡友輩亦因查緝嚴密。不敢再事低折云。

又廣州工人集議維持紙幣。大略已誌前報。茲聞三十日會發出通告一紙。略謂此次省立銀行紙幣。被奸人從中操縱低折。擾亂金融。影響所及。以吾輩無產階級之平民損害最甚。至足深慨。茲爲吾輩無產階級之平民免遭荼毒計。特由總工會同人等發起全省工人維持紙幣大會。現定於本星期六日（四月一日）下午一時。借座廣西會館開維持會議。討論一切。凡我工人。務希屆時一律撥冗蒞會。共襄盛舉。而策進行云。又三十日晚。各工團代表繼續在國民黨支部籌商辦法。討論結果。決定維持辦法三項。（一）各工人一元以上薪金。全要紙幣。（二）由工團組織糾察隊。隨時破壞金融之奸人。隨時請警拘究。（三）勸告全省各界。尊重政府發行之省幣。不得歧視云。

英使反對中國飛機作爲軍用

駐華英國公使艾斯敦。因反對中國飛機作爲軍用。近又提出抗議於外部。故外部已分別函致各該管機關。請予禁阻。免生他項交涉。爰航空署。原函錄出。以明眞相云。

逕啟者。准英艾使來部面稱。本國售與中國之飛機。不論中國政局如何。均不得作爲軍用。應請轉知各該管機關注意。等因查英商經售各飛機不得作爲軍用。去年七月間曾准英使來照切實聲明。業經函達貴部署在案。茲又准該使聲請注意。相應函請。查照辦理云云。

一二三兩月之鹽餘比較

據鹽務署消息。一二月分鹽餘數目。除扣還外債外。其實數約在九十五萬元左右。又三月分數目。雖未結算。其實數亦有三百二十萬元以上。現在海軍軍餉待發甚亟。而近畿軍各餉。亦需孔殷。兩數對除。所需者尚不及一二十萬元之譜云。

豫省財政金融之黑幕

▲增加正稅外又加附稅
▲豫泉鈔票祗出不准入

河南財政廳長王光第。因欲供給豫趙巨款。遂擬將本省賦稅加重徵收。即自民國十二年起。每兩地丁銀加大洋一元一角。合舊章二元二角。共應徵收三元三角。糟米每石加大洋二元七角五分。合舊章五元五角。共應徵收八元二角五分。故本省人民。自覺担負過重。大有民不聊生之概。查以前每兩銀平均至多不過當銅元二串五六百文。糟米每石不過當銅元六七千文。至民國八年每兩銀改爲二元二角。米改爲五元五角。較前已增加九分之二今尚未及三年。又將增至三分之一較昔已二倍有餘矣。此就正稅一項所加者如是。至於其他之附加稅。亦屬不少。如地丁附稅錢五百五十文。附加稅錢三百文。補加捐錢二百五十文。差役錢五百文。亦合有一元之多。每兩地丁統計。則共五元有餘。接淇縣一地所謂十六畝地一兩銀十二畝多地一斗米者而言。每兩地丁銀之地畝。加以蝗災旱荒其所賺尚不及五元者亦十居八九。再則本省流通市面之豫泉鈔票。亦是見本省苛政之一斑。每屆發行該鈔票時。即按每縣分配若干張。强民受用。但對於納賦購車票等事。則拒而不收。故該票一至民手。即如同廢紙。是以此種巨欵。卽無形歸於人民負担。似此近年土匪橫行。官吏暗中剝削。豫省二千餘萬小民。將無以爲活矣。

浙路股欵移購膠濟路之提議

浙路股欵移購膠濟路股。曾經盧督軍馮政務廳長。先後提議。現在集金贖路。已由省教育會杭總商會銀行公會。組織杭州籌備膠濟鐵路會。專司勸募事宜。並由浙路股東俞益等。提出路股欵移購膠濟路股辦法。浙路股欵第十一期百餘萬元。全數移購膠濟路股。卽由浙路清算處。先將股東意見。登報通告。徵集各股東意見。以六個月爲限。如無人反對此舉。由證券所有人向收受路欵之銀行。換取膠濟路股票。其一切詳細手續。再由籌贖膠濟鐵路會。與浙路清算處妥商進行。以免窒碍。未知能達目的否也。

駐鄂海軍聯名借餉之呈請

泊駐鄂江各軍艦。由中央直接。該軍月餉應歸政府担任。惟國庫空虛。未能陸續撥欵來鄂給放。每月餉銀煤米。均由鄂接濟。茲蕭督因鄂省財力感窘。對於海軍月餉。實無力供應。曾去電向政府呈請。并向各海軍聲明矣。茲各軍艦以中央仍無撥欵之訊。若非鄂庫籌欵接濟。則糧煤空乏。軍心異常恐怖。已聯名具文呈請吳巡使及蕭督。懇迅由鄂庫籌欵二十萬元。煤五百墩。爲各海軍之救濟。藉資維繫軍心。蕭督據呈之下。因各軍艦既有如此之困難。中央無撥欵之期。豈能聽其惶恐。當復知各軍靜待籌議以安軍心外。一面準備召集各員再議籌欵應付之法。

苟延殘喘之安東稅關訊

中俄陸路通商章程廢止後。安東稅關。是否亦應廢止減稅三分之一規定。在中日間已屢次交涉。頃據日人方面接得奉天特電。謂因中俄陸路通商章程之廢止。而有聯帶關係之滿韓國境之安東稅關三分一減稅規定之陸路貿易章程。我國方面原擬與中俄國境一律於四月一日起實行廢止。嗣因小幡日使。以該章程係由中日間單獨協定。與中俄條約無關。不能因中俄條約之廢止。遂亦廢止中日間之章程。曾二次提出抗議。我國方面鑒於邦交。亦擬暫緩實行。現已將此旨通知奉省當局。故四月一日以後。安東稅關依舊照昔日規定。仍減徵三分一之稅率。但據一般人之觀察。因華盛頓會議之決議。本年四月在上海開會之關稅會議。列國終當根據機會均等之原則。將此項三分一減稅章程廢止云。

社會瑣聞

▲賣假眼鏡騙錢（北京）

予前晚同有友人赴八埠冶遊行至陝西巷萬福寺胡同轉灣處對面來一青年身着竹布長衫類似學生突向予曰先生買眼鏡否予出其不意將欲發作復觀之疑其爲某校學生未便鹵莽答曰不買某青年復蹙眉曰此托力克也購自精益眼鏡公司價洋十二元今因友人在某茶室茶敘因出門倉忽未攜錢袋先生若不援手吾輩將喪失人格予爲所動果托力克鏡片也問索價幾許某青年答曰我非作生意人不過今有所需先生可隨意予遂取給三元某青年致謝而去予向友人曰此眞托力克學子也然心竊喜之次晨又復取此眼鏡向日觀之水紋纍纍大似啤酒之瓶覓人觀之果爲僞物予悶氣憤已極然邂逅相逢無所根究只好自認倒霉而已

▲老婦焚冥鏹燒死了自己（江蘇）

蘇州閶門外山塘桐橋堍周源興箍匾店的同居徐姓老婦年已八十二歲雙目昏花龍鍾不堪於日前清明節時特携冥鏹往鄉下祀先不料於焚化冥鏹時忽起大風將墳前枯草燒着老婦因一時躲避不及竟被火延燒衣袴遂致遍體燒傷立卽倒地迨其子媳到來取水灌救然已火毒攻心竟至嗚呼尚饗矣

◇憶桃花（阿梅女士）

◇—翠　蜂—◇

幼年栽得幾株碧桃。
△
暫見伊顏色微露。便和伊作『長此遠別』了。
△
呵！桃花！聽說你底風姿。比舊時更鮮妍了。然而我。多麼憔悴呵！
△
猛憶起你那種豔麗。婀娜。我還是心醉呢！
△
昨宵枕上。聽得一夜狂風。我正愁你。不知你吹成什麼樣兒了？
△
我不慣收拾落紅殘片。
我不慣哭捐華年。
我只祝你隨風飄舞。飄到杜鵑花前！
——紹女師——

經濟欄

◎本週中之米麥雜糧油餅市況

本星期中米市又見步漲緣實米產各區奸商屯積居奇以致一星期來滬南閘北到貨均屬稀少故價格堅昂愈趨愈高預料一時難以見鬆最近廠機北粳市價已到十二元相較漲高五角廠機南粳價爲十二元五角上星期市價由十一元五角漲至十一元九角白元市面初甚平平至星期五始漲三角計近價十一元九角云

麥市依然堅俏惟因存貨甚稀且輾紛廠因成本昂貴出貨稀少兼以近來有外麥到埠而新麥登場在邇麥市看小故大都不願購進是以市面更形清淡今後麥市趨勢或將疲軟矣

雜糧市交易暢旺各貨成交均屬甚多黃豆連豆及潁州等豆均有售開大連黃豆近週中價已見高近據電訊價計五元六角四分較上週漲七八分本埠大連黃豆價計四兩一錢五牛莊黃豆四兩二錢五天津貨四兩二錢三分市勢堅定價看續漲生仁廣幫去路頗暢是以價格亦漲山東生仁最近開價六兩七錢較上星期漲高一錢餘河南生仁價六兩一錢三云花生亦有交易由東花生開價四兩四錢五亦漲五分云芝蔴菜子近來洋莊交易寂靜無市面是以報告其餘雜豆交易亦暢漢口蓮豆以及牛莊青豆等價均堅定計漢口蓮豆三兩八錢六漢口溝豆四兩漢口葉豆三兩五錢牛九江冬豆三兩九錢五云

油市交易頗暢市面亦頗堅定據大連電訊連豆現市價亦見漲起計價十四元八角大連豆油價平定計十一兩與上星期相同毫無變化牛豆油由十一兩另五分漲至十一兩一錢生油廣幫需要頗旺輕皮生油略漲價計十兩〇六錢五夾倉生油由十兩〇七錢漲至十兩〇九錢泊兒生油價十兩〇二錢一星期中無所變化云餅市本週中平穩至後略見疲弱價計一兩四錢云

◎最近之金市狀況

標金市面近來忽落此星期一至昨日上落在四五兩之間三日（星期二）五月份期貨標金價爲三百二十一兩五錢至四日大條近期長一二五遠期勿動標金毛盤爲三百二十兩零三錢開盤小至三百十九兩八錢十二時外最高金價到三百二十三兩五錢蓋一般空期者多數抵進故收盤三百二十三兩一錢午後開盤三百二十一兩二錢小至三百二十一兩收盤三百二十一兩二錢五日大條近期縮三七五遠期縮二五毛盤三百二十二兩五錢高至二百二十三兩二錢收盤即小至三百二十兩零二錢午後開盤三百二十兩零三錢後小至三百十九兩六錢收盤爲三百十九兩六錢六日大條近期勿動遠期長一二五金價毛盤係三百十九兩五錢最小到三百十七兩七錢收盤三百十八兩七錢後市三百十八兩八錢高至三百十九兩四錢收盤三百十八兩四錢昨日上午銀行先令勿動大條近遠期均長一二五期金開盤三百十八兩先令揭曉無上落先令銀行結出在三先令四辨士左右惟買賣均無心思故交易殊少華比銀行買進現標金卄百條價三百十九兩半至十九兩八錢收盤標金爲三百二十兩零六錢午後開盤三百二十兩零八錢嗣以先令內盤見硬銀行結出放長有三先令四辨士一二五可結以是人心又軟金價逐跌數錢至三百十八兩九錢收盤較之星期一跌銀二兩六錢日來美商各銀行如花旗陸續購買現標金一二千條友華亦進千餘條大通亦進二千餘條其餘各國銀行買者寥寥聞美國工人有百萬人同盟之大罷工顯與經濟上有關係故此項現金之裝去係抵解進口貨款之用途也市上華商金號手中現金存貨甚充有四萬條左右之多據大市同業之與測轉瞬絲茶出新出口貨勢必活絡按目下先令東匯核算金價尚抬大三四兩之多如今日匯率再長則標金勢必跟跌云

◎近週中之絲市狀況

本星期中絲經市況雖洋莊來電詢問者頗屬不乏而成交極少蓋目下存絲甚薄一般有貨者大都不願讓價出售耳白絲市況依然岑寂無有生氣嘉興絲扯價九百四十五兩八嗣灰經上等貨價七百八十五五兩特頭價七百七十兩本週中成交者有明州黃絲十包扯價一千兩嘉興絲二十包扯價九百四十五兩云

又查最近出口各絲有上月二十九號由溫納夫號運去各種黃白絲茲接電訊該輪已於紐約卸貨云國外絲市據東京報告日本市面較形堅定日絲市價扯計一千七百八十兩歐洲方面據里昂消息目下絲頗有生氣華絲或有活動之望馬賽閣市平寂意大利絲市頗有滿意紐約市無所變動據此以觀上海絲市一時難望十分活動也

◎昨日紗市之狀況

昨日各交易所及取引所等標準紗價近期小六七錢遠期小二三錢仍係一般空頭公司籍上午三品紗略小數角美棉電報現期小十個磅音致將紗價抑小有一兩上下該公司近遠期各月份拋出者約有七八萬包現紗各廠存底已罄花價則有升無降客幫胃口甚暢故現紗仍極堅穩牛莊天津汕頭漢口江西蕪湖野雞等各幫共買本紗一千二三百包日紗七八百包仍以天津牛莊汕頭三幫佔多數公會小包售開亦有三百餘包惟十四支略軟二錢五分十六支則無漲落寶或申新上海等各紗廠開出如意人鐘雙虎鴻禧等本日紗三千四百包（價詳商情欄）紗市底脚仍固不致過軟云

舊曆三月十六日　水曜　民國十一年四月十二日　庚戌　赤口　破　參宿　各人吉凶

本日之吉凶▲一白之人不如意之事頗多須講持久之道西乾東吉▲二黑之人勿疑心徐徐進行可見發展南西吉▲三碧之人雖有小不如意尚無妨碍運亦至盛北南吉▲四綠之人進退均須注意新事業凶東北南吉▲五黃之人勿任性可見生機南乾吉▲六白之人漸入吉運但勿急坤艮西吉▲七赤之人喜事重重之日勿放慢坤艮吉▲八白之人小心自守切勿煩悶乾南西吉▲九紫之人文學技藝之事有利賀名旅行吉東巽吉

行市（十一日）

取引所　引值　中值　寄值　遠限
現物　銀對金　銀對洋　前場寄
豆粕（金）　四月　七月　前場寄
豆油　大豆　高粱　小麥　包米
混保物（百斤建）
錢鈔　金對小洋　近限　遠限
大豆（小洋）　高粱（小洋）　前場寄
昨日之溫度　最高　最低　平均

太醫院宋醫立案發給執照各省府縣均有代理本堂宋醫子岐應症特此週知

奉天萬芝堂參茸莊

參茸補腎丸 專治腎氣虛損腰痛耳鳴 遺精白濁四肢酸軟陽事痿弱等症服之神效每匣二元每六匣十元

宋氏救喉散 專治咽喉諸症單雙乳鵝 喉瘋疹痘毒纏喉花柳攻喉或腫破潰爛水漿不進吹之立消每大瓶壹元小瓶五角

神效虎骨藥酒 專治腰腿疼痛 手足麻木半身不遂五勞七傷服此酒神效服大桶三元中桶一元五角小桶六角

牛黃上清丸 專治諸般火熱上攻頭暈 言語紊亂或偏正頭痛或咽喉不利等症服之神效每大盒一元二角小盒六角

立止咳嗽藥 專治遠年近日痰喘咳嗽 虛損勞傷等症服之清肺止嗽化痰定喘奇效每付四角十付三元五角五付一元八角

保胎健母丸 專治婦人久患墮胎者或 一次二次者或受孕之後服此丸萬無墜胎之患誠爲保胎之良藥每大匣一元六角小匣八角

調經種子丹 專治婦女經脈不調氣滯 血少時常腹痛崩漏帶下心跳脹滿背嗽盜汗腰痠腿軟服之調經開鬱每大匣二元四角中匣一元二角

琥珀逐淋丸 專治淋白濁小便刺痛沾 染花柳魚口便毒毛髮脫落口鼻腐爛等症服之清淋解毒消腫止痛疏利下元調暢水道每包五角

開胃止痛丸 專治男婦心胃疼痛胸腸 脹滿飲食無味嘔吐惡心寒積肚痛等症服之甚效每付三角五付一元四角

萬應回生丹 專治四時瘟疫霍亂吐瀉 轉筋抽搐腹痛頭眩絞腸痧等症服之屢經屢驗起死回生每服五角

虎骨熊油膏 專貼左癱右瘓週身麻木 筋骨疼痛內服本堂虎骨酒最能舒筋活血每大張六角小張三角

雙合化痞膏 專貼男婦諸般積聚心胃疼痛胸膈脹滿氣逆不舒泄瀉痢疾遺精痛氣腰腿疼痛手足麻木小兒食積痞疾虛脫肛肚腹疼痛常貼此膏化痞消積速效每份四角

代售處
哈爾濱大德昌 哈爾濱升堂 西豐東興順 東豐合順興 長春祥順德 吉林源升慶 鐵嶺永慶東 農安縣王茗順 四平街德聚源 奉化縣德聚源 新民縣利順東 錦縣福順昌 鄭家屯豐聚富 洮南台增益昌 遼陽利順德 本溪縣張碗鋪 阿什河和順昌 岫岩書局 懷德縣永泰和 海龍縣鴻興隆 江省同盛和 營口合順隆 呼蘭同和春 錦縣魁峰永 安東益增遠 安東縣恒順慶 長春玉茗魁 北林子發升東北橋 西安縣萬源東 大連盛茂 山城子源恒遠 公主嶺秦和增

麝香黑錫散 專治諸般痧道疼痛雖忍急上此藥無不效驗大餅一元五角用黃蠟丸主治死跌打損傷消腫止痛服此丸有起死回生之力每付四角

發賣川廣藥材飲片參茸丸散膏丹虎鹿仙膠一概俱全外埠欲購本堂藥品將欵寄下照碼不誤本舖開設奉天大西關 萬芝堂謹啓 中國電話一三四號

味

▲古來論味稱五曰鹹苦酸辛甘然另有以魚介鳥獸之肉類及蔬菜作得一種美味今應用化學術以小麥中之蛋白質製出此一種美味謂之**味之素**故此味之素於葷素諸凡之飲食物均爲適合眞稱萬能的滋味之調味料也

正係池田理學博士之攷究發明矣夙承日英法美各國之官准專售焉

味之素

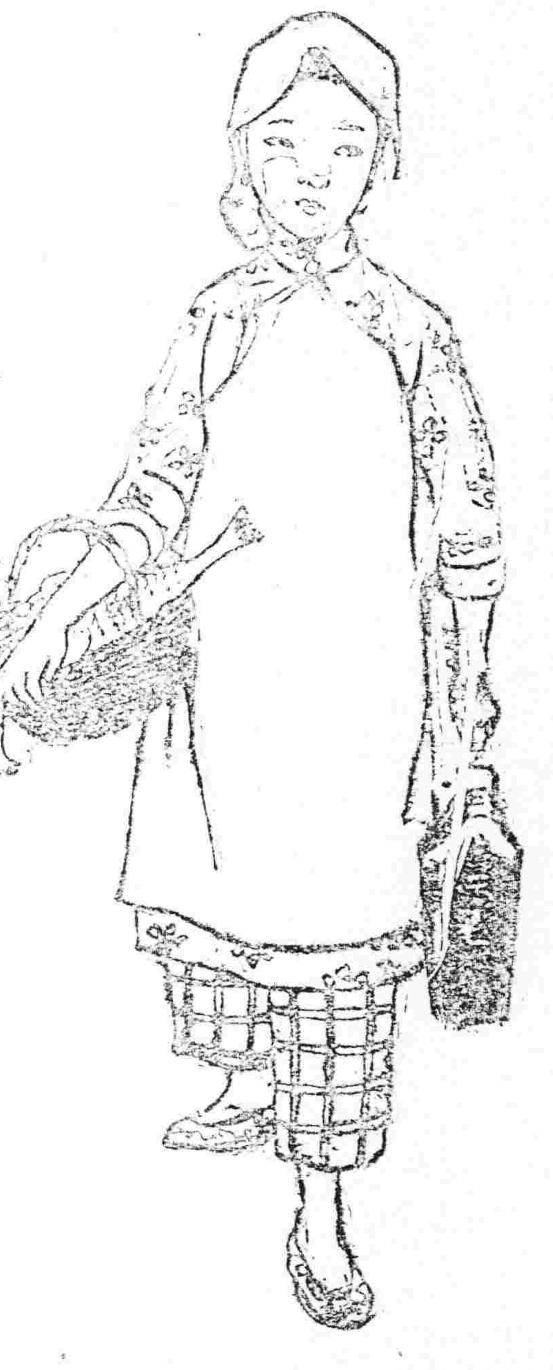

味之素 總行 日本東京 分行 日本大阪 鈴木公司 各埠食品海味店均有經售就近購取幾省

C-63

和合藥水 一育亨特 壯身靈劑

定價 大二元 小一元

和合藥水者、扶陽靈藥也。然與市上之所謂壯陽藥者、適乎不同市上所售壯陽藥、大低不能見效、惟和合藥水服後兩三天始奏奇効其藥性和緩純係王道、故能扶陽于永久不壯陽于一時雖曰扶陽靈藥實壯身神劑耳。

經理處
青島 井上誠昌堂
濟南 文明公司
天津 金山大藥房
北京 信昌大藥房
奉天 井上盛昌堂
同 佐藤廣濟堂
長春 藤田大藥房
營口 東瀛大藥房
鐵嶺 平紀藥房
哈爾賓 井上大藥房
安東縣 井上誠昌堂
大連 小林卷助藥房
漢口 思明堂藥局
同 若林洋行
南京 丸三大藥房
上海 東亞公司

强肺止咳第一良藥康素

强肺新藥康素是 助肺的良藥 和勻呼吸的要品 凡肺痨咳嗽的病 不論新舊 一經入口立能痰化咳止當覺喉嚨滋潤口中清快 如能常備非但可保一家的無咳嗽肺病的患處 且可保一家人的面色紅潤身體强健 這就是服用康素的功効 肺健了呼吸勻了 那胃口也好起來了心 經既然得了胃經的許多滋養料心臟的血液自然也多起來了 若是五臟皆好這個身體那有不强健的道理 特勸諸位若已患肺結核肋膜炎肺尖加答兒等諸種之肺臟的病 這强肺新藥康素是萬不可不服的 此康素是由最新之學理與本藥房多年之經驗 精製之良藥 如患肺病之人一服用 即生口中清快潤喉 性能化痰止咳以清肺力助肺壯而勻呼吸 如老年氣喘痰塞而咳者隨時服用三四錠 立能痰順氣平咳止 中年傷風乾咳或濃痰厚結或咳少痰多 或咽喉發癢頻咳不止 或操勞過度以致肺痨咳嗽 痰中混血 精神自必衰耗內臟養生之精液皆變爲痰 若不治愈則身體決無强壯之期 每次可服五錠每日服三次 若幼年偶感外寒而致傷風 若不即愈即成驚鬻咳嗽頻咳不止 大爲可憂或痰內結致患急性慢性之肺結核 此康素每食後服五錠每日服三次能使內結之痰立化爲水往下則由大便利出 往上則由喉管吐出痰去則咳自止且肺自壯而呼吸自勻 若能常備服用每三錠可恐可免之肺病而身體健康之効 世上許多之患肺病之人宜速服此强肺良藥康素以證本藥房言之不謬矣 康素藥價大瓶洋四元每打四十元小瓶洋兩元 每打二十元 重症用特製康素十七日分大洋十元 郵費每瓶二角 康素各埠大藥房均有代售 凡函購康素者須記其病狀並藥價及郵費隨函付郵滙兌方法可用郵滙或振替貯金或用日本金票可滙到後將藥品付郵發送 發賣本舖 大阪市水谷西之町 振替貯金口座大阪五五〇〇九 順和公司

代理所
奉天四平街 大德生藥房 奉天小西關 廣濟堂藥房 奉天鐘樓南 中西大藥房 營口二道街 中西大藥房
營口西大街 五洲大藥房 營口西大街 養生成藥房 瓦房店 德記大藥房 大連市奧町 華西大藥房 大連磐部通 華泰大藥房
大連市西崗子 德記大藥房 哈爾濱傅家甸 長壽堂藥房 安東縣市場通 井上盛昌堂 安東縣中富街 東亞公司 鐵嶺 平記大藥房
齊々哈爾 稻野富山堂 長春北門裡 中西大藥房 遼陽十字街 天錫成藥房 吉林東門大街 五洲大藥房 天津鍋店街 葆記大藥房
天津日租界旭街 東亞公司 天津日界宮島街 金山大藥房 天津日租界恩街 江頭大藥房 北京崇文門內 丸二大藥房
北京前門外 華美大藥房 北京前門外 信昌洋行 青島山東町 井上誠昌堂 漢口招商局前 小瀨木洋行 濟南芙蓉街 晉太和藥房

創立廿年

◎校長從三位下田歌子女史◎講義錄全部を改訂し新學期を開講す◎自宅に居て立派に高等女學校が卒業出來る

第三十七回 新學期開講 高等女學講義錄

◎小學校を卒業して女學校へ行けない人の爲に發行された分り易い講義錄◎見本申込次第無料進呈◎東京神田駿河臺 電話神田二〇〇〇番 三〇〇〇番 四〇〇〇番

大日本通信高等女學校

◎分配優等朝顏即牽牛種子

日本長野縣下高井郡中野町北信旭農園此次分配盆栽用之短蔓性牽牛花種子 自開極大者以次 如手長獅子性 大亂菊吹上桔梗等 純逸品一百二十種混合每一袋價洋拾錢需者照送

寶榮公司 奉天小西門 煤廠 煤爐 撫順煤煙臺煤

大昌煤局 本溪湖煤 奉天鐵道附屬地 塊煤 電話日二〇九番 中一四二號

◎汽車（滿鐵）

△往北車 大連 開 [illegible] 奉天 [illegible] 長春 [illegible]

△往南車 [illegible]

△大石橋間 [illegible]

△大連旅順間 [illegible]

安奉線 [illegible]

朝鮮線（日本時刻）[illegible]